(中華郵政局掛號認爲新聞紙類)(明治卅九年十月廿四日第三種郵便物認可)　民國十八年九月八日　(日刊)　盛京時報　星期日　第七千〇九十號　(一)

盛京時報

己巳年舊歷八月初六日
昭和四年九月八日
中日紀祝休刊

◎本報價目◎ 每張現大洋五分 每月現大洋九角
▲外埠連郵價目 每月現大洋壹圓 半年現大洋五圓五角 全年現大洋拾圓
▲告白刊資 一行五號字十五字起碼 刊資一日每行現大洋 當面另議

發行人 佐原篤介
編輯人 菊池貞二
印刷人 石原庄太郎
發行所 盛京時報社
盛京時報支社

王正廷談中俄交涉案 双方對宣言尚未一致

(南京六日聯合電) 王外交部長本日在常例會關于外交之談話大致略謂佐分利公使來任對兩國局面必努力打開此項實現爲吾等所無任期望故該使來任不勝歡迎又與中俄問題當 非常接近局長問題因意見不一致是以共同宣言亦因之停止發表俄國側欲先任命俄人爲局長中國側主張會議時決定之現在通知蔣作賓公使折衝近日內俟共同宣言發表後當有開中俄會議之曙光

(天津國聞電) 魚(六日)晨外王接見各記者談俄事謂中俄事現在情形與上星期同双方對宣言尚不完全一致現尚須待蔣使復電俄同意後發表俄要求未開會前推出局長任命我方以爲此時雖可推出而任命則須在會後此點尚在爭執中俄對局長極重視我方亦極重視因局長職權太重理事會等於虛設將來我方將根據中俄協定第九條第二款收回平俄要求撤換理事長僅見報載俄未向我提出云

國府爲法權再度通牒 向列國表示懇願的態度

(北平六日電通電) 駐平美公使館本日(六日)接到駐京美總領事報告略謂頃間接到國民政府關於撤廢治外法權第二次照會已向公使館鄉遞美英法三國公使館至晚迄九日均可接到正文

(南京電通電) 英美法荷(蘭)諾(威)五國對于撤廢領事裁判權以時期尚早爲理由送到同答國民政府外交部對此曾擬更發反駁通牒頃據外交部非正式發表謂是項通牒 昨夜向美國本日向英法 院兩國已分頭發送荷蘭諾威兩國預定于一週內發送至通牒內容尚不明瞭但中國要求于本年中撤廢治外法權哄動已久此次向美國發送之牒文當局變更從來高壓態度以相當請願態度徵求實現之同意更關於英美等國指摘法典及裁判所刑務所設備不完一項當力說以責任的於今年內努力整備完成以副各國之期待

張繼訪日拓相

(東京七日聯合電) 目下滯日之國民政府要人張繼于六日午后訪松田拓相關于中日問題交換意見

劉和鼎任勦匪總指揮

(上海六日國聞電) 劉和鼎到廈語人現蔣光鼐調一旅入漳協勦共匪取包圍撲滅金漢鼎向東進本師及張師向西進蔣師向北盧興邦向南務根本肅清楊樹莊任劉和鼎爲勦匪前敵總指揮永定東(一日)爲匪陷陳維遠部即晚克復

慰留李培基

(北平六日國聞電) 國府及閻錫山魚(六日)均電李培基慰留

法國法權覆牒亦發表

(北平六日聯合電) 法國之治外法權回答昨日在上海發表本埠法使館尚未接到上海總領事何等報告上項發表想係華側所爲因之稍現驚訝態度現向各方面照會中

青島市長問題

(南京六日復旦電) 馬福祥對青島市長不願担任中央擬以吳思豫繼任

方覺慧赴北平

(南京六日復旦電) 方覺慧定灰(十日)離京赴平就第二編遣區委員職並視察北方黨務

陽夏軍警同維持治安

(漢口五日復旦電) 陽夏軍警當局舉行第一次會議規定衛戍區兵力部署劃分警戒巡查區域嚴防奸宄由公安局負責清查戶口軍警協同檢查旅館組織軍警聯合辦事處規定檢查交通等之設施第二路總指揮部支(四日)訓令武漢軍警各機關略謂武漢市面逡潤匪共潛滋連日發生搶案市民驚恐担任武漢衛戍勤務各部隊應會同憲兵團各鎮公安局合組巡查隊不分晝夜嚴重巡查云云劉峙調王紹俊團來漢歸警備司令節制

徐永昌決定九日就職

(北平六日國聞電) 徐永昌魚(六日)晨二時偕王平趙丕廉到平省委均在站迎十時召各委談話午後訪何成濬定佳(九日)就職趙丕廉同就秘書長官王平省府除減薪外并將裁員趙丕廉談三區編遣兩月可竣事閻即出洋閻近身體甚好

王正廷赴滬

(天津七日國聞電) 王正廷孫科魚(六日)晚到滬否認王徵使北寧路欵事

王徵復被拘押

(上海六日國聞電) 王徵辭職次後復被拘押

北大代表赴教部請願

(南京六日復旦電) 北大學生請願代表支(四日)赴教部請願請蔣夢麟出見蔣未允各代表安候終宵蔣亦被阻未能返宅當晚由教部電滬向蔣主席請示辦法

滁州以北發現土匪

(南京五日復旦電) 津浦綫滁州以北發現大股土匪約千數百人經總部派陳策部第六師往剿尚在激戰中但交通未阻隔

繆斌抵京謁蔣

(南京六日復旦電) 繆斌定陽(七日)來京謁蔣商蘇省民政廳改革及省政府改組事宜

湘鄂積極勦匪

漢口訊云。第三綏靖區主任彭啓彪所部張營長中範。宥(廿六)率第六第八兩連及編練隊。進勦白露湖共匪。復分乘小輪搜索湖心。發現餘匪十餘人。乘小划逃竄。被該營追擊斃男匪十五名。女匪二名。傷匪鄧正品一名。女匪名徐二英徐引蘭。二英曾充婦女協會分會長。引蘭曾充調查長。匪首陳首波已逃。又朱河白螺一帶。有股匪四五百人圍攻下車灣。諜繳保衛團槍枝。被第一團劉團長派隊馳往痛剿。斃匪數十名。生擒廿餘名。餘均潰散。並捕獲燒劫凡八口上車灣匪犯及嫌疑數十名。斃匪首謝從江等五名。京山羅家集股匪。被獨立十二旅所部擊潰。斃匪卅餘名。生擒三名。獲馬三匹。救出肉票十八名。復與羅張劉三股匪在京山孫家橋灣鎮附近青樹嶺一帶激戰兩晝夜。匪不支逃潰。天霸漁薪鎮有股匪四五百。槍百餘枝。被彭旅及團防痛擊潰散。斃匪廿餘人。徐明新營長率隊長向京山義合集進剿。與股匪激戰三小時。匪勢不支。向新江集小泉沖潰竄救出肉票百餘名。

南京訊云。何鍵報告勦匪情形。平江匪經剛旅力剿。地方安謐。瀏匪分竄瀏陽。經張旅堵剿竄回贛邊。萍鄉匪前令危旅民團馳援擊退。現派張旅及汪團由劉萍合鋼萬進剿桑植賀匪圖竄永順慈利。均未得逞。已令吳師赴常桃督剿。繼續由黔援芷晃。令由陳漢章堵剿。

達賴代表過北平赴寧 西藏問題又緊一步

北平訊云。西藏達賴喇嘛。自民國五年脫離中國政府後。英人爲伸施其侵略政策。從中挑撥達賴班禪感情。班禪以種種壓迫。不能安處前藏。遂離藏東來。時爲民國十四年。其時政局不定。政府不能顧及邊陲。英人之侵略政策既告成功。以種種方法。欺騙達賴。攫得礦產及修築鐵路權利。并在後藏以宗教號召拒識藏族民衆。遂致後藏喇嘛。受種種壓迫。無法解除痛苦。自去歲革命完成。達賴因南京國民政府具有統治全國之力量。且對於邊陲各地。亦極重視。特派代表根却仲尼。楚稱丹增二人。於今春三月繞道新疆東來。計行有六個月之久。日前自太原轉乘平漢路車到平。寓蒙藏院招待處。對達賴代表述達賴服從國府之誠意。昨日由蒙藏院駐平辦事處與東站接洽備妥定車一列。以示優遇。昨晨十時達賴代表二人。偕同蒙藏委員會專門委員謝國樑到東站登車。蒙藏委員會辦事處人員均到站送行。記者在站與達賴代表大堪布棍却仲尼談話約十五分鐘。(由謝國樑翻譯)所談極爲重要。特撮紀於下。

余奉後藏達賴呼圖克圖命令。派充代表。今年三月間與楚稱丹增。由後藏拉薩動身。計行程六個月。沿途倍受困苦。在沙漠中生活的十餘日。及抵山西邊境。遂轉太原來平。此來之任務。即爲代表達賴呼圖克圖。向中央政府接洽。恢復後藏與內地政府之關係。

自前藏班禪額爾德尼氏離開藏地後西人利用經濟侵蝕我國主權。現在後藏以拉薩地方言之。一切交通郵政機關。操諸外人之手。達賴近已有相當覺悟。處此內地與西藏隔絕之際。達賴深願得有政府爲之後盾。得以杜絕外人之侵略手段。英人經營之印藏鐵路。已築至北江孜。與日喀則相距密邇。由西藏至北平計程約一萬三千餘里。

自革命完成。中國已有鞏固之中央政府。達賴在西藏聞訊。對中央絕對的誠意服從。現在第一步即爲恢復原來關係。第二步即希望國府能與西藏通達消息。西藏完全服從國府之命令。此事爲西藏之請求。諒國府在此注意邊陲之際。當能俯允。俟本人到京後再定辦法。在京約有十餘日勾留。謁蔣主席後。即經西康同藏覆命云云。

中原匪禍之慘狀

北平訊云。河南振災會職員。新由豫西回平。談豫西匪禍。不忍卒聞。據談豫西土匪。自去春已漸蠢動。刦人放火。百十成群。初賴軍隊鎮壓。民團防堵。各縣尚未全遭糜爛。不意本年四月。因時局變遷馮軍退觀音堂以西。東軍僅扼黑石關而守。東西數百里間。儼成化外稍南則自洛寧以東。至靈寶地面。尤爲潤無人過問。土匪遂乘機大起西部之匪。旬日間嘯聚萬餘。攻陷洛寧後。會集各巨桿。進據宜陽境內各寨。北破澠池。所過村堡爲墟同時嵩縣。自由。平等。洛陽登封偃師各縣之匪。遙爲聲援。新安孟津具被蹂躪。其在汝屬者。陷魯山寶豐。伊陽。並蔓延于郟縣孝邊間兵工廠幾被焚。其中又以洛寧宜陽平等自由四縣。及新鄭二縣之南境洛陽之西南境。孟津之西北境。及寶豐伊州兩城。罹禍最酷最久。匪人盤據數月。星羅棋布於各村間儼如軍隊駐防。宰割鄉民。高下在心牲畜財物存糧。刦掠一空。拉去肉票。無力回贖受非刑而死者。不計其數。又復責其竈壇糞食。按日供給。歌功頌德。忍辱爲笑。稍不遂意。即遭洗村滅門之慘。其最慘者(一)洛寧之匪。初下宜陽時。各鄉人民。不勝蹂躪之苦。羞憤不欲苟生。集合團練數千人。孤注一擲。與之奮鬪。失敗之後陣亡六百餘人。該匪不但縱火燒房。并將其屍俱投烈燄之中。化爲灰燼。又責各村賠償子彈費二萬數千元。紳民受苛索死者無算。(二)富軍隊之西去也。洛陽首即被圍。攻東南西之關。焚毀銀品數寨。小兒置展上軌死者多人。殺戮之慘。此爲最甚。(三)澠池孝及洛寧河底藉沈等鎮。于燒殺淫掠外。拉去肉票三千餘口內婦女居其大半。先後贖回一千餘口。其他兩千首人。多被拷烙毀命婦女受辱羞憤自盡者尤夥。(四)孟津鐵謝鎮。當匪竄據時。該鎮三千餘戶。房屋被焚大半。擇其幼年婦女強行結彩。鼓樂喧天。日日迎娶其家長婦女羞憤無地。多有服毒投井自盡者。去時架去肉票六百餘人其他白鶴橫水各鎮。俱被焚掠。盤踞多日。(五)宜陽之第二區民團。有槍三百餘支。與匪對打。兩方各傷數十人。後因勢漸不支。民團掩護。村民退守石鎮村之乾寨中。被困二十餘日。匪人弃死進攻。以屍填井。將水源斷絕。婦女小兒迫於寨外。至四百餘口。卒緣氣盡力竭。開門迎降。全寨五千餘口。同時被其屠戮。腥臭之氣。遠聞數十里。附近三十里內。峯火衝天。連日不息。舉目灰燼。已無雞犬。(六)寶豐破城。各機關人員均遭殺害。伊陽城最近被攻破。除燒殺掠淫外。日開城門挨戶考烙索錢。受凌辱逼迫而死者。日數十人。至今猶盤踞未去云。

廣告
●上海青島行(滿鐵航路)
▲榊丸 九月十一日
▲奉天丸 九月九日
▲大連丸 九月十四日
●天津行
▲濟通丸 九月十四日
▲天潮丸 九月十一日
●龍口行(旅順不行)
▲龍平丸 九月七日
●香港行
▲英順丸 九月十五日
▲煙台丸 九月九日
大連汽船株式會社 電話四一八五番
專屬貨客經店 永和公司 大連市敷島町六番地 電話七二七五番七八六八番
阪神航路專屬荷扱店 大連市須磨町六〇番 澤山兄弟商會 電話長五二六二番 四六八一番

舖墊出兌
遼寧南市場臨福公司一號舖墊旅館出兌有欲用者請至日站轉盤東福華商行面議可也此啓

聲明遷移
敬啓者本事務所現遷移大西關大什字街南廣昌棧胡同瀋陽律師公會律師王策安事務所啓

百探忌煙露
1准能頂癮2准無痛苦3准能十二天或二十天忌好
管保
遼寧小西關上頭 百探製藥公司 電話一二八四號

編織機

推奬家庭工業
請看新出德國造編織機能織男女衛生衣毛繩褲褂時髦六裝中山服學生運動服圍脖手套帽子小孩衣帽及其他各種編織物無論如何奇妙花紋樣式保証任意編成絕非日本造所能比及
不明編法可以來學不取分文運轉輕便男女可用
毛繩褲褂晝夜可出四十餘件
家庭工業每月贏利現洋五百元以上
地址 遼寧日站富士町八番地東三省銀官分號北路東
中東貿易公司啓

欲購皮服者特請注意
本號開幕以來幸蒙各界惠顧銷路益增今春特遣專人赴各省採買大宗皮貨預備冬季各界主顧應用已將各種皮張熟成特聘精工檢選配成衣料購用皮服者速請光顧貨眞價實格外克已倘買去各貨如在十天內不合尊意時管保退還決不食言備有水獺皮張足夠大氅領用每張只售三十元左右成色保好尤有極廉狐皮衣服甚夥價值特別克己藉酬惠顧諸君之雅意欲購皮服者勿失此大好機會是幸
日站千代田通五番地茂林飯店西北轉角
寶昌隆輕裘會社啓

瀋海鐵路公司請各股東及各經募股款機關從速換領股票通告
世豐錢號敦昌銀號萬來鎰福盛厚天合盛福祥隆寶成號長順公富同號各股東彰武縣政府北鎮縣政府新民縣政府西豐縣政府岫巖縣政府安圖縣政府撫松縣政府遼康稅捐局黑山稅捐局輯安稅捐局牛海稅捐局營口海關監督署遼源交涉員公署(即前洮昌道尹公署)海龍地方法院遼寧高等法院遼寧省會公安局遼寧省會商埠公安局海龍縣政府遼寧教育廳遼寧高等法院遼寧教育廳遼寧縣政府黑山縣政府海城縣政府法庫縣政府遼開稅捐局綏與稅捐局及逕行自認股欵各戶股東均鑒查本公司股票早已辦竣曾經登報并函請繳送股欵收據換領在案玆查貴處等應領股票或完全來領或祇領少數未能竣訖現以本公司第一期付息之期全本年十月卅一日即行截止誠恐轉瞬期滿股票仍未儘數領出股息乃即停付殊爲不便玆爲顧全股東利益起見特再登報務請於本年十月一日以前將應領股票儘數領訖凡由各機關經募之股欵仍由各機關將各股東所持收據彙送本公司換領股票其逕行自認股欵各戶須自行函送收據到本公司總收發室換領至希從速辦理幸勿自悞爲盼特此通告
瀋海鐵路公司總務處

秋季賽馬大會
陽歷九月六日(星期五)八日(星期日)九日(星期一)十日(星期二)十一日(星期三)
陰歷八月四日六日七日八日九日
每日午前十時開始 雨天順延
場所 奉天若松町賽馬場
勝馬投票券金參圓金十五圓之兩種
社團法人 奉天賽馬俱樂部 電話二三九七番

松岡醫院

穆六田啓事
逕啓者鄙人爲本埠游藝園股東之一開幕以來對于營業向未負責無非從旁維持而已本年七月因召集股東大會而總協理等竟避責不到場當由股東倡議組織臨時維持會推舉鄙人爲副會長協同委員九人盡力維持惟鄙人身弱事忙難任繁劇當於八月廿日將副會長暨委員職責一並辭卸對於該園中務概不過問以後該園公私事件如有用鄙人名義者礙難承認恐未週知特此聲明諸希亮察是荷 九月一日
穆六田拜啓

嗚謝
天降禍遽興陟岵之悲 雲誼關懷泣拜 先嚴宦岁安窆伏承 賜之賜昨當 羣公垂注殷拳 鴻匯藉有道之文褒傳先芙 牲祭推仁人之愛重賻贈 貝葉爐香感九幽之有託 素車白馬勞千里之奔臨 情義主周殁存同感 痛深創鉅憾抱終天 箴規頻錫 庇及庭闈 厚誼高情益深銘篆專啓有未周登報特再 叩謝敬請 崇安維希 矜鑒
吳秦勳稽首 制

嚴華 戒煙丸 斷癮神速
注意 查市上所售之戒烟藥多有內含鴉片海因等毒質雖能當時斷癮實不啻鴆渴殊深令人痛惜本戒烟丸純係密方定毫無毒質祈諸君注意此點爲究專
嗎啡癮……與鴉片……論是此毒人皆厭
墜名節……促壽算……傾家敗產把人陷
染此毒……身體倦……凌害大志難遂願
國政府……新政善……勸導人民把烟斷
願同胞……除此患……苦海回頭即是岸
除此患……不用難……請用嚴華戒烟丸
功效確……藥料全……一期之內癮戒完
強身體……福壽全……速戒烟毒留英建
救同胞……結善緣……本行並非爲金錢
請一試……莫疑難……方信本行不虛言
嚴華氏戒烟丸定價小盒五十粒現洋一元 大盒一百二十粒現洋二元
總發行所遼寧小西門北車道路東 電
嚴華藥行

本藥房現由西洋運到淋病新藥殺菌止淋丸靈妙無比善能殺菌解毒清淋去濁凡急性淋慢性淋無論新久五淋白濁等症一經服用直達尿道真有藥到病除之功誠爲第一治淋之聖藥也患淋諸君請購試之方信言無虛謬 定價六日用量現大洋二元三日者一元外埠函購金票亦可不加郵費務須單掛號封口蓋章詳開住址
○奉天大西城門外電車站 英美大藥房啓

勿失機會
被面 被胎
快定中山服呢大衣
厚呢西式大衣 每件祇收二十元
平呢夾中山服 每套祇收二十四元
另有華達呢嗶嘰自由呢等
双毛加厚睡衣每件七元八角
奉天鐘樓東 三友實業社

兩條出路
人生對於經濟問題祇有兩條出路第一條專恃人力不圖機會得日有月終所省之錢積累至於數年數十年之後得一成數第二條雖用人力卻圖機會以平時所有之錢遇有可以以少博多之事即行一試苟有幸運能如所願立時可以致富凡處世間一切爲農爲工爲商爲投機事業者莫不由此兩條出路所化生本會儲戶得月所儲蓄至期滿後所收本金及紅利得一成數即爲特人工之結果其外又有每月開獎所得獎金即爲善用機會之結果如今本會獎金特獎一項已有四萬四千餘元之鉅數其他一二三等獎每種已各有四十四個附獎末獎尚不在內是在本會儲蓄者人工與機會兩種出路具備實爲解決經濟問題之最善辦法有志者請速來入會此佈 詳章函索即奉
駐遼寧萬國儲蓄分會總分行啓

德仁堂失照作廢
逕啓者敝於古歷七月廿日在北平將座落通遼二區一村小三家子固字四百拾三號計地三十五晌五畝五大照營業被窃倫去日後勿論落於中外人手概作無效特此聲明
通遼縣新開街衛復豐茂祥襪工廠經理趙仁齋啓

時論

財政統一案

今之談財政者。輒以統一問題爲歸宿。一若財政統一之後。百廢卽可俱舉。一切建設。卽可進行。雖然。此治標之策。從中央之立場觀察。似非此不足以臻於郅治。若從地方言之。則凡百軍政施設。亦斷難從緩。其屬於中央收入者。幷支出國軍經費而不敷。地方收入。於地方建設用途之外。更不能不贅整中央應支之經費。歷來中央與地方之爭。要不外乎此。在中央以爲取入集中。卽是財政統一。於地方之經費足敷與否。未嘗過問也。或謂中央與地方。本屬一體。地方爲中央之地方。非地方之地方。卽令中央將所有地方收入。完全納諸中央。亦未始不可。惟地方經費不敷。亦必由中央撥付之耳。前淸地方於中央有解欵。而同時中央對地方有協餉。所以調劑之也。軍閥時代。中央僅責成地方解欵。而對於地方未有補助。結果遂至於扣抵截留。不可究詰。今之言統一財政者。奈何其目光仍在於收入而未及於支出也。

觀今日所謂統一財政者。曰劃分國地兩稅也。曰地方國稅徵收機關。由中央直接派員辦理也。於理論上初無不合。惟我國地方情形迥異。其收入大宗。有爲田賦者。有爲厘金者。有爲其他各稅者。今劃分爲地方稅。而厘金爲國家稅。其幾以田賦爲地方收入大宗之省分。今以釐金劃歸國稅。固不難維持其地方之財政。若常以釐金爲地方收入大宗者。自歸入國稅範圍之後。則地方收入之短絀。可無待言。此殘者財政會議中央與地方之爭。屢見而不一見。職是故耳。苟中央能慨然允諾補助此收入短絀之地方財政。則中央與地方。同爲一體。何爭執之有哉。

且吾人更從去年財政會議以後。所開裁釐會議觀察之。會由全國裁釐一變而爲五省裁釐。吾人逆料其難成爲事實。結果五省裁釐。終成泡影。彼商民之要求政府爲第二次裁厘。誠不知其所以未能實施之故耳。蓋地方之特釐金收入者。卽非大宗。亦爲諸部分的收入。苟改辦特種消費稅而足以抵補。中央固可以此收入爲地方裁釐後之抵補。其餘額則又中央之增加收入也。乃今者地方旣患財源之爲中央所攫。而中央又恐收入不足以爲其損失抵補。若裁厘後改辦特種消費。政府具有決心。則無論稅收之是否足敷抵補。裁釐之後。所有地方因裁釐所受損失。悉由中央承受。按地方當時所數。額。另予補助。則地方何所顧慮。而中央將所有特種消費稅。完全使隸諸國稅收入之下。整理幷年。自未有不可爲收入之增加者也。乃中央不此之圖。祇知收入之豐盈。而不知地方之負擔。故本爲一體之中央與地方。其扞格而不能爲財政上之統一。卽此裁釐一端已可想見。寄論其他。

綜而言之。國家日日言統一財政。而財政卒未統一。皆因中央自處於困苦艱難之境遇。僅希望爲收入上之統一。而不顧地方情形如何。任其自謀。則其結果。與所期望者適得其反。今日中央財政固屬困難。而地方乃尤甚。十八年度地方預算大都入不敷出。而中央固實擁有鉅額之關鹽烟酒印花等稅。發行公債。動輒千萬。當較地方爲活動。奈何中央祇知責成地方之協欵而謀財政之統一哉。

英國法權覆牒

北平訊云。各國對於我國收回法權照會。早有覆照送到外部。惟尙多未公表。祇美國覆牒。曾由路透社發出。本報業將全文譯載。昨日駐本埠英美兩領事館。正式將覆照公布。除美照全文已載八月三十一日本報不再刋登外。玆錄英國覆照譯文如下。爲照會事。接准本年四月二十七日來文。以中華民國國民政府深望早日解除現行法外法權制度於中國司法主權所加之限制。以俾中國對于在其領土內之各國人民。得以實施其法權等因。業已備悉。並經轉呈本國政府鑒核去後。玆奉訓令。囑將左開之意。轉爲復達查照。大英國政府。本其對於中國政府及人民素持之友誼。業將中國府政關於在華治外法權取消問題之聲請。予以同情之考量。夫此事既於中國政治上之發展。及中英兩國將來之邦交。兩有綦重之關係。是以似須由各方之觀點而詳細考察之尤其對於現行治外法權之以何原因而致。由何歷程而成。非認識正確。卽於該問題應以何法處置之考核。直將乏策矣。按在華之現行治外法權制度。其根源遠在旣往。溯自世界交通經以科學方術改良前數千年。中國民族格於沙漠海洋。與環球其他部分民族相隔絕。以致其所發展之文化政治。乃屬獨爲已有。而與歐美。則彼此如界鴻溝。如泰西各國政治思想中一主要成素。視國際係爲平等獨立之國家邦交之觀念。與當時中國固有之心理。乃爲毫不相入者。卽其例也。當西洋商民初涉中國海邊之際。中國政府認爲不便容其任意進入國境。與國人混雜。亦不承認該商民所隸之國家。故將此項商民。限制於全國中一隅地方。一城市之一小段落。在彼更一面加以種種之拘束及重大之輕侮一面以上述特別情形所產出之一種無定式無定則治外法權。乃聽該商等得幾分自動担任已方事務之處理。與己方秩序之維持。似此不宰不安之情況。繼續多稔。因而時有激切之不協。且更往往發生衝突。其原因泰半爲對於並非有意致斃人命之一無辜者。要索交出處死。或對於中國關於課稅之法律。擬使外國官廳担任實行等類事端也。最初所締之條約。其目的在得獲中國承認英國與中國爲平等國。並將英民之治外法權上分位。加以明釋及限定。兩國之邦交。旣如此歸於平等及互尊狀態。則所有英民爲尊重中國主權所須担負之責任。忍受之限制。英國亦曾情願使其人民仍行負受矣。其中國內地之概行開放。爲當時情形所格。是以外人之居住。迄今仍限於少數市區。名曰通商口岸而已。至中國政府迭經指出領事裁判權制度之缺點及不便乃爲本國政府所承認。並曾經在於一九零二年所締中英續議通商行船條約。第十二條內聲明。一俟查悉中國律例情形。及其審斷辦法。及一切相關事宜。皆臻妥善。英國卽允棄其治外法權等語。嗣後來文所指中國採用泰西法理之進步。本國政府甚爲欣覩。且民國十五年法權調查會報告書內所陳之事實及主張。本國政府閱之亦極關注。其更近者。本國政府於民國十五年十二月間之宣言。及十六年一月間向中國官廳所提之建議案內。曾經對于華人正當之企望。出有欲以友誼同情相遇之具體証據。上述兩文件內所指之路途。本國政府又已行有進步。甚願與中國政府會同調查治外法權之通盤問題。以便察視現時於此項路途中可有若何之更進步驟。惟本國政府查採用泰西法理國律典籍之頒布。乃只在向來所有關於外人在華居住各項特別管理辦法。可能概行放棄無虞以前。照行完成全部工作中之部分而已。且諒此種革新法律事項。欲使其生動而能切於實用。則不但秉政者必須對於泰西法理有明悉及贊許之態。卽大衆人民。亦必同一明悉而贊許之。且執行此項法律之司法機關。必須非僅不受軍事將領之干涉與督飭。卽自行設置專橫非法裁判機關。及欲利用合法裁判機關。不以對華人兩造或華洋兩造持平執法爲事。而反求達到政治目的之團會等。亦皆不可得而干涉督飭之也。在得見上述各節情形。而此種程度較現時所有者未高以前。尙恐英民在中國境內各處之居住貿易與置產。欲似華商在英境得享此等利權之同等自由及安全。於實行上仍爲不便也。倘締結宣稱對於英民許予此等利權之協約。則將來若許時間內。僅爲紙上具文。而毫無使之實際有效之可能。是于過早時稗益。乃或更貽中國政府人民以政治上經濟上之困難也。凡於此種情況。仍然繼續之時。除歷時將及百年無不充用爲管理中國與在其領土內本國人民交接事宜之通商口岸制度以外。似無他項可行之辦法焉。旣欲維持通商口岸制度。則極須存有一種治外法權制。乃爲當然聯帶者也。而於現在時際。本國政府所目爲待解決之問題。卽除上文所指經已施行各端外。於該制度上再有何種宜行與能行加以變通之處也。至此項問題。究應採用若何手續考議。本國政府當待國民政府再行發表主張並令本大臣對於貴部長切爲聲明。如國民政府有此項主張。則本國政府。自當仍依貴部長來文之末段內所傑慨稱許本國政府對於貴國之友誼襄助態度而對待之也。須至照會者。

一九二九年八月十日。

英首相談海軍縮少案

（倫敦二日電訊）麥克唐納於國聯大會開幕後招待日內瓦記者談話麥氏稱希望於今秋渡美但尙未能確說是否可以成行英工黨政府在國會中未能佔多數黨他位其所應付之國家問題困難異常故當下院開會時易離英倫於海軍軍縮問題麥氏稱相信有法解決久懸之問題刻正與美大使道威斯在談判中研究各種建議以期談判能圓滿結束截至星期六(八月三十一日)離英時止之談判結果相信可以超過困難達到一種妥協首相又稱此項問題不僅爲英美問題倘令英美對於海陸空軍均達到最偉大的妥協亦不過僅僅涉及軍縮問題之一部至胡佛總統與彼自身均以爲此項妥協與世界其餘諸國有莫大關係與對於英美自身關係之重要殊無分別故彼建議與其他國家所訂之海軍協定一以及英美兩國單獨所訂之協定在受他國採用並與他國訂一範圍更爲廣大之協定前純係應視作臨時性質麥氏並證實絲毫無反對任何國家之目的並不欲以任何已經完成之協定向他國作整個之提議云

美築艦未停止

（華盛頓三日電訊）上院海軍委員會主席上議員海爾氏任白宮與佛胡總統會晤後預料稱國會批准之十五艘巡艦均將動工建築彼稱胡氏相信不論英美協定如何此舉係屬必須云

英美海軍協定將成功

（日內瓦三日電訊）英首相麥克唐納在國聯大會演說稱現時國聯必須專心討論軍縮問題英政府將盡力促進軍縮大會其首先之貢獻爲海軍軍縮英美海軍軍縮將爲一成功的國際協定曉失英美談判並無對付任何國家之意英政府絕對拒絕以美爲標準從事築艦現時英美談判尙未了但妥洽程度頗深現時討論之二十點中祇有三點懸未解決麥氏繼稱平和之基礎爲仲裁彼宣布英政府已決定簽署海牙規中之(任意條欵)擬議條欵規定凡簽署國家關於解釋條約國際公法問題等之法律爭端均須交付仲裁云

巴勒士丁善後

（倫敦三日電訊）三日電訊殖民部發表通告述及恢復巴勒士丁秩序以及若何審訊被捕人犯之辦法後宣布於本月中將派遣一調查委員會前赴巴勒士丁調查近頃暴動原因包括有權力調查此舉是否預定計劃或有組織的暴動該委員會主席將由曾任海峽殖民地大法官之蔡華德爵士充任並由三政黨中各選出下議員一名爲委員英政府因某方面建議聲明英國無意再行考慮巴勒士丁委托權關於委托權或具有所需宣言中所規定之政策不擬再從事調查以變更英國地位故現時提議之調查僅以此屆暴動事件爲限不考慮主要政策政府接到調查委員會報告書後將懇切考慮在委托條欵範圍以內其巴勒士丁未來政策將取若何方向云

第二集團軍最近狀態

太原訊云。第二編遣區主任鹿鍾麟。近呈國軍編委會。報告該軍北伐經過及最近縮編情形。幷帶有附呈數件。玆照 如左。

▲主要呈文 呈爲職區所屬各軍。歷戰傷亡官兵撫卹金。殘廢官兵待遇及建祠立碑。墊付各欵呈請鑒核發給。以慰傷亡而昭激勸事。查前第二集團軍。自民國十五年九月十七日。參加北伐。以迄奠定平津。歷次陣亡上級官佐。共計十八員。陣亡官兵。共計一萬八千九百七十九名。其他因特別原因。尙未報到者。不在其內。因傷殘廢者。共計三千一百九十四名。均收容於殘廢官兵教養院。其散在陝甘寧青各省。及在隊調養之殘廢官兵。尙不在內。又因戰受傷。業經調查詳確者。共計三萬八千六百零五名。內有受傷兩次者。六千九百三十四名。三次四次者。四百五十九名。間有受傷至五次七次者。因其尙能勉強服務。未列入殘廢數內。未報到者。不便列入。綜計本集團軍。傷亡官隊。已經調查詳確者。概如上列各數。當時因卹死撫傷。不容稍緩。又以交通阻梗。寬命無由。本集團軍暫定撫卹辦法。墊發撫卹各費。計按照已經調查詳確之陣亡官兵數目。代附表號一種。（表略）一次卹金表。計算共計洋一千四百五十萬零四千二百二十元。截止三全大會以前。僅發出洋一百二十七萬零八百元。又殘廢官兵之維持費。及津貼等項。依撫卹辦法第二項。計發出洋八十四萬二千零六十二元。均經在三全大會報告在案。嗣後繼續墊發各欵。及建築等費。計陣亡一次卹金。續發三百九十四萬五千七百五十元。連同前發之數。共洋五百廿一萬六千五百五十元。殘廢官兵夫之維持費。暨津貼等。續發洋四十一萬八千二百零二元。連同前發之數。共洋一百二十六萬零二百六十四元。又續發殘廢官兵夫。分等給予一次卹金。已發卅萬零九千八百七十五元。軍官佐目兵夫。按受傷次數。按月加給津貼。已已發洋一百卅七萬二千一百五十六元。陣亡遺族在本軍服務者。按月給予卹賞津貼。已發洋八千二百八十四元。他如各省會建築烈士祠紀念碑。及各處購置烈士墓地。建碑營葬等項。共用洋廿三萬元。設立九一七工廠。及軍人實習工廠使較輕之殘廢官兵。得以學習工藝。其開辦經常公等費。計已用洋十九萬五千六百元。綜計前後墊欵共用洋八百四十九萬二千七百卅九元。其陣亡卹金待發之欵。尙約需洋九百二十八萬七千六百七十元。其餘尙有殘廢官兵教育費受傷官兵津貼。陣亡遺族津貼。殘廢官兵卹金等項。尙陸續待發現當西北各省。連年災祲之餘。實已羅掘俱盡。而縮遣領▲金者。仍絡繹而來。坐候催索。拒之則爲良心所不忍。與之則爲財力所難能。應付維艱。一籌莫展。値玆實行編遣之際。似宜早淸積欠。已資結束所有已經墊用各欵。應請先行發給。俾得歸墊。並懇續撥現欵八百萬元。以便分發。而示體卹。除傷亡官兵。俟有繼續報到者。再行呈報外理合繕具歷戰傷亡將士統計撫卹辦法說明書。及附表等件。呈請鑒核施行。實爲德便。謹呈國軍編遣委員會。

▲北伐損失 竊查本集團軍自民國十五年九月十七日。參加北伐以迄奠定平津。歷經激戰。傷亡頗多。玆謹將歷戰各役傷亡官兵之統計及撫卹辦法 分別說明。如左。

（一）陣亡重要軍官佐之姓名 第八方面軍總指揮鄭金聲。河南全省民國軍第四軍軍長賈德耀。第三十四師副師長魏得成。第七方面軍參謀長楊耀東。第八方面軍前敵總執法田作霖。第一方面軍旅長陳鴻賓。第二方面旅長趙鍾俊。第七方面軍旅長趙鍾華。第四方面軍旅長馬瑞芹。第七方面軍旅長李仲斌。第八方面軍旅長于從斌。第八方面軍旅長賀月德。第六方面旅長李國垣。第七方面軍旅長劉永澄。第一方面軍副旅長姜鴻蕩。第二十三軍參謀長李炎。第二方面軍政治處長賈湖猷。第十師二十九旅旅長王某箴。以上共十八員。

（二）陣亡官兵之數目 本集團軍陣亡將士。已經調查詳確者。計一萬八千九百七十九名。其因特別原因尙未報到者。不在其內。

（三）殘廢官兵之數目 本集團軍因傷致廢官兵。除受傷較輕。尙能服務者。仍在各部隊服務外。其殘廢肢體。或及重要部位。或失其機能者。計三千一百九十四名。均收容於殘廢官兵教養院。其在陝甘各省。及在隊調養之殘廢人員。尙不在內。以上除殘廢者外。尙有因戰受傷業經調查詳確者。計三萬八千六百零五名。內有受傷兩次者。六千九百三十四名。三四次者。四百五十九名。間有受傷至五次七次者。因其尙能勉強服務。未列入殘廢數內其尙未報到者。不在其內。

▲編餘部隊 第二集團軍歷次編餘各部隊主管 名單如左。 暫編第三軍軍長梁壽煜。第七十師師長張子厚。第七十一師師長秦速斌。騎兵第十九旅旅長李福順。第十四軍軍長秦德純。第五師師長韓德元。第一軍軍長韓占元。第一師師長劉翼峯。第三師師長徐以智。第六十一師師長韓多峯。第六十九師師長葛運隆。第二師師長耿幼麟。第十五旅旅長梁濬。第廿三軍第一師師長田種玉。第廿三軍獨立旅旅長趙璞。第三十八軍軍長張聯陞。第一師師長張聯文。第二師長……。第三師長……。砲兵旅長蔡文藻。駐陝第二師師長高駿。駐陝第三師師長甄士仁。騎兵第三師師長張萬慶。第二混成旅旅長裴建準。第六十八師師長常好仁。第六十九師師長王玉棻。第二十一軍軍長呂秀文。第六十四師師長張興科。暫編第一師師長丁省庠。第八十九師師長沈克。第七十七師師長耿莊。第三十七軍軍長王鴻恩。第五十三師師長蘇明啓。第五十七師師長龐之棼。第三十軍軍長劉驥。第十七軍軍長鄧寶珊。第五十六師師長段其澍。第三十四師師長袁德性。特種兵師師長徐廷瑗。暫編第一旅旅長谷良民。第十九軍軍長朱紀文。第三十九軍軍長陳以燊。第五十六軍軍長馮毓東。獨立旅旅長賈自溫。騎兵第五師師長趙守鈺。第二十二軍軍長何其愼。第八十四師師長孫殿魁。第五十九軍軍長閻得勝。第八十三師師長潘善齊。第八十八師師長秦德齡。

導淮委會勘查隊出發

南京訊云。導淮委員會工務處。已於七月間成立。先組織查勘隊一隊。決擇淮水入海路線。及各河道現狀。由處長兼總工程師李儀祉。率領副總工程師須愷。測繪主任工程師劉夢錫。設計主任工程師許心武。技正兼工程師汪胡楨等十餘人於八月廿一日。由京出發。至鎮江借乘江北運河工程處新春輪船。沿運考察各壩閘堤岸河道情形。廿五日到淸江。再往其他各處查勘。爲期約一月告竣。玆將工務處所定查勘大綱。摘錄如下(甲)查勘目的。一。決擇淮河入海路線。二。調查淮水目前入江入海各閘壩各水道之洩水效能。及其影響。三。淮運有關係各河道之現狀(乙)查勘範圍。一。歸江十壩及其下游洩水道。二歸海五壩。及其下游洩水道。三高寶湖。四三河蔣壩。五洪湖大堤。六張福河。七雙金閘河等閘。八廢黃河。九灌河及灌河口。十鹽河及臨洪口。十一沂河盧口壩及二道口沙河口等。十二洪澤湖(丙)查勘程序(一)自南京出發。順道勘查歸江歸海各壩。及運河高寶各湖概狀。而至淮陰(二)自淮陰經張福河至蔣壩經三河而至寶應湖(三)自淮陰東向經廢各水道查勘。甲廢黃河。乙灌河及灌河口。丙塩河臨洪口(四)自海州乘隴海車至新安鎭。視察沭河。復至瞿塘集査勘沂河幹支水道及其入運口門。向後尋運河下達淮陰。

財部令各省攤銷公債

南京訊云。(一)財部令全國各財政機關。攤銷編遣公債。自一萬起至十萬止。平津銀行界銷三百萬。漢銀行界銷二百萬。晉銷二百萬。豫皖蘇浙閩河北鄂湘粵贛十一省。各銷二百萬至五百萬。共攤出二千九百卄萬(二)魯省因河工請欵。呈請中央撥給五十萬。經國府批准。交財部籌撥(三)中央前淸理鄂懋業分行時。沒收桂系化名積思堂存欵百數十萬元。現懋業總行來電。謂係美人兩來思氏股欵。要求財部發還。財部以該項存欵係黨名。並非股欵。咨請外部轉覆。

李培基再辭綏遠主席

閻錫山覆電深致挽留

北平訊云。新任綏遠主席李培基。日前致電閻錫山表示辭職。已見報載。記者今午赴東城賢良寺第卅二師司令部訪問李培基主席。李接見後。略謂本人辭職之事。報紙已略有披露。余前在太原時。已面向閻總司令辭職數次。未蒙允准。當時決定到平後再定。本人自來平後。第卅二師編遣事宜。大致辦理妥當。個人深覺才力不能勝任。與其不稱於後。不若辭去在前。得以餘暇研究學問。俾將來效勞黨國。且綏地瘠民貧。整理無從着手。故於前日特電閻總司令辭職。並請轉呈中央。昨日接到閻總司令覆電。以綏遠地方軍民政務。急待主持。盼卽速行到綏就職。萬勿自萌退志。且中央亦迭有電促。所有第卅二師編製告竣。卽可首途。何日啓行幷希電知。等語。此電係昨晚到平。本人尙有一次電答覆。今晚明晨當可發出。以個人之意見。此次編遣會議決案。主席不得兼軍職。極願此事實現。本人之第卅二師歸併三編遣區編遣。而因師長裁撤。調任主席。此事亦深覺不甚合宜。不過鄙人相從閻總司令有年。所希望者准許辭職。將來或隨同出洋留學。外傳本人辭職另有原因。殊非眞相云云。

粵省分區剿匪

上海訊云。粵總部發表剿匪分區辦法。海陸豐潮梅蔣光鼐担任。五華惠州等處蔡廷楷擔任。肇慶至德香翰屏擔任。北江余漢謀擔任。南海東莞等處。李揚敬擔任。蔡廷楷余漢謀。鄧彥華等江(三日)晨同輪北上。

鄂省驗契進行

漢口訊云。蔣電財廳。驗契關係編遣大計。須積極進行。並查照民三鄂驗契三百萬元標準。限九月特月解五十萬。六個月辦竣。財廳謹遵辦。並通飭勿苛擾。

石友三赴南京

濟南訊云。石友三支(四日)下午四時半。由德州專車到濟。停半小時。卽赴京。臨行語人。三五日內卽返防。外商競爭。

氣象

本日預測 晴一時陰

昨日之溫度 最高 二八度五 最低 一三度一

廣告

鐵路職員學校第二期

函受現中東路因平均中俄招生職員我方站員及押車員需用孔亟惜我華人對於行車號令規章知識者甚爲缺乏之所有職任均被外人充持本校有鑒於此特設函授部以普及遐邇之便利願學者報名簡章函索附郵票二分

哈爾濱道裡鐵路職員學校函授部

瀋海鐵路公司標購機車廣告

本公司擬招商購標米卡豆式機車拾輛另備標單投標簡章並甲乙兩種詳細說明書前曾登報週知玆定由本年八月十六日起以四十天爲限九月二十六日開標無論中外商行欲承售者務於期內來公司置備課繳納日洋拾元領取一切章表再爲限制小商人投機起見凡投標者須於開標日期七日前繳納投標押金現洋萬元以昭愼重事關大宗標購幸勿觀望致失良機

遼寧鐘樓南

大綸綢緞莊

中秋禮品敬告

社會文明交際日繁聯新歡舊人事往還中秋將屆莫不互相送禮以敦睦誼送禮尤以禮券爲尙因禮券在形式上旣覺高尙雅緻而於送者受者均覺利便本莊服務社會無不悉心研究倫有新式禮券豔麗美觀券面銀額隨時塡寫餽贈戚友人人歡迎並於舊曆七月二十起各貨大減價三星期以供社會之需

注意

特闢幛軸綢緞廉價部

遼寧一處送禮幛軸較他省爲多銷本莊有鑒於斯特闢幛軸綢緞廉價部不但貨美價廉且金字手工只收半價(限於減價期內)

齊克鐵路工程局招商裝卸枕木鋼軌廣告

爲廣告事本路現擬招商承包裝卸大宗枕木鋼軌有願承包者仰卽逕到本局材料處領收標單及招標簡章定於九月卄日下午二點鐘在本局大廳當衆開標恐未周知特此廣告

中華民國十八年八月日

仙女戀愛五如意

本號向在西洋各國最高歡家直接定製各種純羊毛粗細絨線久已馳名所出各種牌號毛絨毛線前用最上羊毛製成故品質精美顏色鮮明分量加重每磅均足十六盎司所以行銷中國單股双股專供全國各埠大機織造衫褲暖帽手套圍巾毛襪等品出貨實在他貨美觀倍受顧客愛護推銷增進恐其真僞不別特登全國各報廣告願客務認明中國政府註冊五如意商標僊女商標兩牌毛線

上海法界興聖街中市榮茂昌毛線號謹啓

王冷佛扶病聲明

鄙人於發起游藝園後業已兩度辭職每次受任皆營業賠累不堪債務急迫之時至本年股東會又將倒閉除虧蝕八萬元有零外眼前急償兩萬餘元蓋有則繼續營業月月再賠無則於次日倒閉矣鄙人爲股東血本及發起人名譽計當時創議組織維持會迨被任爲首席委員後日履艱難未遺餘力並主張門票減價改新戲劇不意爲衆議所限遲宕二十餘日不克實行茲又會議准依照冷佛計畫試驗七日如無效果仍復舊章此七日內幸而爲天所庇祐未陰未雨並爲游藝園特創新例日有贏餘至是反對之者已各無言至舊歷七月七日尙日售游覽劵三千數百張總之自鄙人接手以來承各界官紳匡勗化險爲夷日稱得利惟鄙人才智有限身體素弱至是已心力瘁矣自舊歷六月二十八日卒然病倒中西醫藥已皆不治故已於七月十六日具書辭職自辭職後凡商埠游藝園對內對外大小事宜及銀錢料轄營業盈虧自有會長及委員諸公負責概不與鄙人相干恐未週知特此扶病聲明

世界第一奇藥

女界專治百病婦

女界福

◎女界福最大之功效　（另備說明書承索即贈）

補血調經種子安胎壯肌膚之豐盈

添生活之快美　老幼婦女常服益壽延年

◎女界福最確之証驗

種子鐵証　一、大連市愛宕町十四番地德福園內陳子山先生夫人因患七年白帶終未生育身體虛弱異常經服（女界福）七瓶非特諸病若失而且受孕生子矣特來函感謝

經閉鐵証　一、金州城北魏家大屯曾家屯徐維有先生夫人因三年經閉成痨危在旦夕家人置備棺材用以待斃經服（女界福）半打忽而經行病愈諸病若失家族咸感再造之恩特來函感謝

產後鐵証　一、大連管內岔溝會周信之先生夫人十年前產後交涼腹冷如冰堅硬如石身痛疼如折經服（女界福）一打諸病若失特來信感謝

調經鐵証　一、興京北大蘇河界李向榮之夫人年三十歲久患經脈不調月期不準腰腿酸痛腹內積聚痛疑忍白帶過多經服女界福三瓶已竟痊愈特來函感謝

調經鐵証　一、興京大蘇河杜錫五之夫人年二十二歲經脈不調月經三期不至足冷如冰腰腹疼痛經服女界福二瓶刻下諸病大愈來函感謝

調經鐵証　一、大連天德昌主人周子謙夫人郭氏（即前大連公議會郭精義會長女公子）久患經閉之症萬分危險屢經中外名醫診治終未見成效頗有束手無策之勢經友人介紹服（女界福）數瓶數年之陳病霍然若失完全治愈並且身壯氣充大異往昔特來信感謝

受孕鐵証　一、興京北大蘇河徐聊餘先生之夫人四十二歲身体軟弱久未受孕經服女界福三瓶而身受孕至今已三月餘矣因喜出往望外特來函感謝

女痨鐵証　一、復縣東山大官滿屯李宗林二媳宋氏久患經脈不調又兼氣短咳嗽不思飲食人皆呼之為女痨如斯者數年之久雖經多醫終未稍效祇服（女界福）八瓶不但病愈今秋又產一子特來信感謝

產後鐵証　一、南滿鐵道路綫得利寺驛韓向庚先生夫人（即得利寺驛富紳寗蕙亭之女）今秋產一子產後腹痛甚劇既至滿月腹痛加劇又有白帶萬分危急經服（女界福）六瓶諸病消滅恢復原狀家人大喜特來信感謝

[illegible]鐵証　一、吉林省吉林縣岔路河湧興合內張進行先生之人患氣血虛弱不思飲食經脈不調四肢無力氣色不正漸轉成痨經友人送女界福六瓶服後立時恢復原狀諸病若失特來函感謝

調經鐵証　一、原住大連管內小平島現住紀伊町源昌號宏記喬子傑先生夫人蕭氏身體素弱持理家務操勞過度因而面黃肌瘦經水不調飲食日減夜不安眠屢經良醫百無一效後經同事李山蒔先生介紹服（女界福）食物甘美又連服數瓶月經有序睡安寗即日所有之陳病亦皆全愈因爲無以報來函申鳴謝忱

調經鐵証　一、奉天省會警察廳郭蔚先生夫人久患經脈不調經服女界福數瓶現已告愈特來函謝

虛弱鐵証　一、原籍山東蓬萊縣宋營村現住大連西崗廣永茂油坊職員胡松亭先生夫人因久患虛弱市井醫士均皆束手屢服中西藥品亦皆罔效儼然不治之症也後經友人介紹服（女界福）服至一打非特□病若失而身體健康異常特來函感謝

調經鐵証　一、奉天紡紗廠職員徐成林先生之夫人久患經脈不調腰腿疼痛經期腹痛身體衰弱遂已極點友人勸服女界福六瓶立見奇功諸病痊愈特函鳴謝

產後鐵証　一、復縣第五區區長呂得成先生夫人杜正坤女士因產後受有一種頭目眩暈手足麻木之症自治弗療購服（女界福）一打不但陳病若失而且新添之痼症亦遂而全癒因此來函感謝

調經鐵証　一、遼南西街同和慶內劉燊久先生之夫人三年前經脈不調屢服中西名醫均鮮功效經服女界福數瓶諸病霍然若失恢復原狀特來函感謝

全國各埠各藥房各商號皆有代售

招募外埠代理店

（女界福）定價　每瓶大洋壹元五角

女界福本舖　大連西崗平和街四八

德記全棧大藥房　西崗榮市東門前

總理康道恍謹啓

振替大連九四七六番

電話二一二八九番

「女界福」遼寧總代理店

大成大藥房　鐘樓南路西三層大樓

總理孫　湑亭

中國電話　二五二七號

疇昔國境會議中 曾膺台柱角之 蔡交涉員 時局談話

哈爾濱交涉員蔡運升於日前返哈曾誌報端查該交涉員前與俄領梅理尼哥夫在滿洲里會議東路問題折衝樽俎盡心竭力雖卒不收其成功然所謂國境會議一時爲中外各國所注視故蔡氏曾有對俄劇中台柱角色之目茲者復且記者昨六日往訪蔡氏詢其時局意見蔡氏之談話如下

本人此次來瀋爲料理私事并無其他任務中俄交涉自何參軍長來此接洽後一切悉由中央全權辦理地方惟中央之命是聽最近我駐德蔣公來與蘇俄駐德公使已正在接洽中接洽情形如何尙不詳悉不過中俄問題發生外間認爲非常重大其實不然因俄國實在情形不願發生武力我國始終以平和爲宗旨故此事決不致發生如何重大危機現在交涉內容双方均以協定條欵不僅此而已未解決問題尙多此次當謀澈底解決至于和議双方正式代表派定後會議地點一層據現在情勢觀測大約以哈爾濱爲適中俄軍擾亂邊境乃係慣用搗亂手續不足奇異最近俄國在德國進行和議不能不顧全體面故擾邊情形較前稍戢此時□□□（電碼不明）均已開赴邊境足以防禦本人前赴滿洲里與俄梅領接洽亦係請示中央政府命令并非私人資格行動惟恨俄國外交素倘狡猾難以開誠相接故交涉極感困難中俄問題發生所最痛心者爲邊境人民及旅俄華僑損失甚大中俄兩方僑民均託德人保護俄在我國僑民均住沿邊一帶較爲集中不但可得德人保障且我方亦極優待我國在俄僑民爲數有十五萬以上住居極星散雖無大資產階級然中產階級亦頗不少俄國對待華僑素極殘暴自絕交後較前更甚德在俄領署機關亦少華僑毫無保障痛苦情形不難想見又云外傳外交部電召東北各交涉員赴京會議截至此時并未接有此項電報恐非事實東北各交涉署裁撤問題一律遵照政府命令於十二月依期裁撤并無保留之事云

平抑房價推及全省

省城平抑房價辦法業經省政府布告遵行據聞省政府以平抑房價關係民生事關全省因已將省城之房價辦法通令全省各縣一律施行云

馬旅長稟辭回防

東北陸軍駐紮山海關之廿三旅旅長馬廷福前爲該旅更換服制來省定作軍衣已有多日現將軍衣製造完成軍務緊要不得在省久留遂於本月六日稟辭回防云

吉省支出邊防軍費八十萬

據某方消息吉省自邊防軍出動以來一切軍用消費迄至八月底已共支出軍費現洋達八十萬元之多前聞邊防署自成邊以來曾支出軍費一百萬元未悉此八十萬元在此百萬之內抑在此百萬之外云

前線破獲赤匪

吉軍前敵總指揮部支電報稱卅六旅劉團鄧連長於八月卅一日帶該連官兵並騎兵一排赴七站以北搜剿赤匪九月一日下午一時至柳毛河後泊地方突遇赤匪一夥在該處山腹時隱時現形似哨探即開搶環攻匪依勢頑抗激戰至午後三時匪向北方山洞逃潰無踪是役我軍無恙俄韓黨匪各斃一名擄獲卅年式卅五年式步槍各一枝七星手槍各一枝手榴彈二枚

憲兵部派員北往查防

東北憲兵司令陳興亞前因中俄交涉緊急邊境軍事繁多時先後派憲兵計有四大隊出動北滿現在各軍對於防務有無疏懈例須考查故於月之六日派調查員數人出發前往滿洲里綏芬各地查防云

洮索警備司令部成立

前因注重地方防務計張司令特委任洮遼鎮守使張仙濤爲洮索警備司令曾見報端茲聞張警備司令奉委後除調動軍隊布置警備事宜外並呈報于八月二十六日在鎮署將警備司令部正式成立云

赤軍猛擊扎蘭諾爾陣地 約戰一小時始退

滿洲里梁忠甲旅長報告四日早一時赤軍襲擊我扎蘭諾爾右翼陣地砲火異常猛烈我軍竭力抵抗約戰一小時赤軍始退是役我軍並無傷亡守此陣地者爲三十八團團長王爾瞻四十三團團長王永盛又梁忠甲旅長報告三日有赤軍飛機一架由阿巴該圖經扎蘭諾爾滿洲里飛翔三次每次半小時乃向馬蹄員子駛去

坦克車隊亦出發

東北邊防司令長官張學良昨令東北陸軍坦克車隊開赴綏芬聽候邊防第一軍團司令部調遣該隊李隊長奉令後當即定於本月七日晚十時率所部北上云

交通委員會派員調查路政

東北交通委員會委員長翟文選現因慎重路政計而洮昂四洮齊克瀋海各鐵路辦理路政若何例須考查故于月之六日由該會派委員三人前往各地查路以重交通云

兩軍長調撥電報生

邊防軍司令長官張學良接到王樹

編遣委員赴津轉回各區辦事

第一編遣區委員劉瀛泉第二編遣區委員烏明臣第三編遣區委員韓雲鵬前來遼商辦編遣事宜業已公畢同於九月六日乘北寧路車赴天津劉瀛泉回南京烏明臣赴北平韓雲鵬赴山西云

固定錢法又形搖動 行使兌換均都自由

當局整頓錢法最後策略曾規定以奉票六十元作現洋一元凡行使兌換一律遵照不准折扣乃布告以來一般奸商每以六十元以上行使至兌換一節任意增減更不待論詎自昨六日以來市面又高唱現洋低落論調一般行使都照五十八九元作價若錢莊兌換更復自由云

沈司令赴黑

據聞沈鴻烈海軍副司令現電告張長官謂黑河爲對俄海戰嚴重之地防務不可稍疏特由哈搭艦赴黑河謹此奉聞云云

王軍長赴綏芬

王樹常軍長曾于三日來電報告抵哈茲據邊署消息謂五日接電王軍長已赴綏芬查勘邊防情況云

輝南職教員懲獎錄

教育廳案據輝南縣前視學叢桂榮呈稱計查七校合十八級查教員張洪儒推文秀等教法熟練成績可觀均堪嘉許教員李桐趙萬春等教法稍差梁國棟等教管成績均差李緒棠精神不振均應力加改良校長孟蘊貴講授太差應嚴予申斥學董沈才齊敗行職責教員李子林不諳教法成績低劣應各記過一次等情王廳長以所陳各節大致可行當飭該縣遵辦具報云

晉閻代表于參議旋返

閻錫山因河北新主席更易後一切事宜有須來瀋陳商必要故前曾派遣參議于冠五前來茲者該參議已將所負任務辦理完竣遂于昨六日晚六時搭乘北寧車入關返去隨員某某二人亦與偕行邊防署有軍官數人送站送行云

鐵路學校罷課 學生發起護校聯合會

東北鐵路專門學校學生全體現因查出該校校長邵鴻志有違背定章吞撤學欵及荒廢校務情事乃起而罷課一面組織學生護校聯合會發表宣言一面呈請教育廳及省政府要求撤換現任校長誓不達到目的不止云

七月各縣盜案調查

民政廳長陳文學統計各縣呈報本年七月份搶綁各案于九月六日呈報省政府共計一百八十起內分情重六十九起普通一百一十一起五十八縣僅營口開原義縣綏中安東撫松鎮東洮安突泉等九縣未發生搶案就中發生最多者爲臨江縣計十三起云

實施查驗鑛照 限兩月期

農鑛廳長劉鶴九以本省鑛產雖富領照各鑛開採者尙不及三分之一擬即將鑛照依次查驗設法開發乃擬定查驗章程呈省政府核准於六日公佈於公布日內限兩個月內將鑛照呈驗逾期撤銷鑛權云

孫旭昌公安管理處長已正式發表矣

全省公安管理處長高紀毅調任後由陸軍第廿五旅旅長孫旭昌氏繼任之議已于今七日午前正式發表孫新處長曾于六日夜十二時同高前處長赴北陵別墅謁張司令長官一次旋接到省政府委任即定于八日赴處接事同時高前處長亦定赴處辦理交代云

嘉獎張張萬

國聞通信社七日天津電魚（六日）國府令嘉獎張學良張作相萬福麟及東北將士

高檢處委書記官

高等法院朱檢處長以西豐高平兩檢處書記官均行出缺急應委人接充以專責成昨特委李士倫爲西豐檢處書記官王永仁爲高平檢處書記官二氏奉委後當即分途前往任事云

禁各軍擅自抓車

東北憲兵司令陳興亞以各軍隊私自抓車殊屬紊亂秩序妨害公安前曾佈告禁止而近來仍不時發現此種情事特請准司令長官張學良於本月六日通飭各軍嗣後不得擅自抓車倘經發覺定予嚴處云

助產學校移管

民政廳案奉衛生部令以前由民政機關舉辦助產學校應歸教育廳局管轄該廳奉令即于本月六日通令各縣政府查照辦理此

催送政治綱目表

省政府前爲彙編東三省議編政治綱目曾向各機關開列清單連同調查事項飭即詳細列表送府以資參考惟各機關尙有未行呈報者現在急待彙編不容再延昨飭所屬各機關限文到五日內一律呈報以憑彙編云

柳河稅局長王大中 政委會飭查辦

東北政務委員會據孫府英等聯名控揭柳河稅捐局長王大中營私舞弊等項提出種種證據照經該會審核後於六日飭省政府派員查辦具報云

鐵道顧問赴營

鐵道部長孫哲生派該部顧問曼得耳來遼商辦鐵路事項已誌本報茲聞公畢于六日乘北寧路車去溝幫子轉赴營口有所公幹云

兵工廠會辦 周濂公館失愼 子彈聲喧如爆竹 嬌兒去向不分明

兵工廠會辦新任東北預備軍軍長周濂（字讓泉）卜居小北關萬興盛胡同門牌二百卅號已有年矣月之七日早一時許正値人雨初歇之際不知因何周公館忽然走火時則周濂赴友家竹戰未歸其夫人及子（年十六在一中肄業）女（年十二）均行先睡外院更夫羌弁亦均夢入黑甜以致火光熊熊家人猶不知覺經對鄰之某姓代向公安分所報告警士一面報知消防隊一面急來敲門宅中藏有槍彈甚多一律燃着聲如爆竹連續不已及消防隊馳至火勢正盛無從援手致正房盡付一炬周夫人負有重傷入醫院調養子女不知去向當係均罹于險或謂祇不見其子者僕婦亦受巨傷至天曉有過其門者則見瀛車祭途大門扃閉而已

張長官籌備閱邊？

東北邊防司令長官張學良前因邊境軍務繁興故相繼派兵開往滿綏各地駐防以資保安茲得官場消息張軍司令官現因邊境駐軍甚衆對於防俄有無疏懈應行考查故現在籌備一切偕同軍官衛隊等二百餘人前往滿洲里綏芬各地閱邊查視軍防藉重保安至行程日期約於下星期內所聞如是特誌之

財廳考科員揭曉 技士無一人合格

財政廳招考科員技士於一日起試驗五日試訖經該廳將各科分別評定技士無一人合格未錄取外錄取科員正取六名備取六名於六日榜示知並示即日至廳投到聽候指分服務正取六員爲方聖宣臧成珊尹秉權陳立魯文自桂李紳霖等備取六員爲孫昌齡胡鳳岐王義樂李興午王文忠劉奎勳等云

兵工廠籌設重炮廠

東三省兵工廠總辦臧式毅以製造軍用器械之槍炮火葯各分廠早已籌辦完善惟開辦有年惟重炮一廠尙未設立遂於上月入手籌備現已籌有端倪擬定十月一日開辦云

三角戀愛 幾釀命案

保安堡住有退伍軍官陳正初者其妻康氏風流妖冶慣于戀愛于春初曾與友人黃某通奸兩相情熱過於夫婦詎康氏水性楊花近又與街鄰李姓有染時常過從親密又過于黃友至是黃醋性大發露之于陳二人協議提刀棒急往李家追尋及至李某已得信潛去僅康氏一人在室陳黃二人無何只將康氏暴毆一頓了結設若李某在場勢釀成命案云

縣府考送科員技士

瀋陽縣長王家瑞茲以本府司法科員盧世傑實業廳技士申常厚均少年老成學品兼優頗堪深造是故特將該員等官費送考東北農林專門學校攻讀該員等已於九月二日入校受課至所遺司法課員之職委北平法政大學畢業生王恒瑞接充技士一職現在物色中云

省政府派員查囚糧

翟文選主席現以各縣各監獄之管獄員恃多於各犯人之囚糧費內冒報數目希圖肥己長此以往殊有碍於司法進行月之五日特派該府內之調查員王某等六名分往各縣實行調查云

籌建稅局房舍

財政廳長張衡若以各稅捐局所房舍多係租用既不經濟又妨公務應即籌劃固定房舍乃于本月六日通令各縣稅局長會同縣長將官房酌撥稅局應用如房舍不敷應用准呈請添築云

私人 禁縣長濫用

案查縣政府所用員司名額原有規定乃聞各縣長往往於定額之外巧立調查稽查等名目或位置親屬之私人或應酬地方之荐舉派其外出隨時下鄉予以明查暗訪之權美爲耳目心腹之寄而又限於經費不給薪公縱或支給亦爲極少之數以致此項人員朝辭縣門情態即異暮宿里用威福便行非遇事以生風即藉端以索賄招搖撞騙有隙即入敲詐滋擾無所不爲是則無以益民而徒累民不能辦事而又生事此等情弊雖各縣未必盡然而當茲庶政刷新亟應嚴行禁革爲此通令各該縣如有已派之調查稽查等員着即一律撤銷未派者從此不准私設以杜援累倘或陽奉陰違一經查明或被舉發定予該縣長相當處分以爲違令者戒除呈報并通令外合令該縣長即便遵照此令

嚴禁知事藉詞請假

省政府以縣知事爲一縣之主官應如何愼重將事乃竟有假借名義因公來省或因病請假者殊屬遺悞事機故於月之六日通飭各縣嗣後不准藉詞請假或進省如遇有重要事故先以電請奉准後方准進省云

張九卿赴榆協議布防

遼西警備司令張九卿已於五日赴榆關接洽其任務乃與于學忠司令協議將第二十五旅後調以免空虛所遺綏興等地之防務即調第二十三旅塡駐云

編輯拾遺

調查棉捐

財政廳案奉財政部養電內開該省征收棉花與棉紗稅捐率若干全年稅收若干仰速電復該廳遵即于六日分令各稅局將十七年度徵收棉花與棉紗稅捐總數詳細調查具報以憑核轉云

小西門困苦

小西邊門外露天市場自大火數月以來所焚去之房爲數在一百七十餘間均未見諸修齊而原佔地皮之戶皆係小本經營特行聯名分請同善堂市政公所商埠局重新修建卒未允許而各原佔地皮之戶因生活關係欲移他處恐失優先權利因之困苦異常云

裁馱子捐

財政廳長張振鷺以興城縣徵收馱子捐跡近細苛勢必擾民於本月六日飭令該縣將馱子捐取消以蘇民困云

捕去嫌疑

昨六日早十時商埠十九經路信成旅館住客孫玉書經日本警察署以其與某項案件有嫌疑特派警會同中國警察將其捕去日內即可引渡方懲辦云

委任課長

財政廳將各縣財政局課長業已委任在案茲又委任孫東一隋輔五爲西安縣財政局第一二兩課課長於六日將委任頒發該縣轉發矣

銅元解省

山海關監督公署近因該關稅務司於八月份先後查獲私販銅元案犯十餘起共計沒收銅元十萬餘枚業經將此項銅元盡數備文派員押解來省交財政廳收訖云

住戶被竊

小南關六合店前胡同門牌九十六號住戶張某在游藝園內營業久不回家伊妻亦于五日將房門倒鎖由外串門當日晚間偸兒即潛入該家將所有衣服均行竊去張妻六日早回家知覺報警查找矣

南關搶案

大南關官燒鍋胡同住戶齊某（綽號齊喇嘛）於六日早七時許突有匪人二名闖入突出手槍威逼財物搶去現洋一千二百元出門向東逃走事主報告警察四出追緝早已無踪矣

維持醫會

醫士會因變更會體改訂會章內部發生風潮等情曾誌前刋茲據續訊該會部長馬吉良馬玉書等現正出而維持調解一切務使會體穩固會員融洽以充醫會之功云

添委副官

東北邊防司令長官張學良前因該部軍事繁重原有人員分別辦公然副官尙不敷用現查有軍官韓仁三者係講武堂畢業特於六日委爲中校副官遵即到部視事云

清潔擴充

時屆秋令清潔事異常繁冗故自月起增募清潔夫五十名清潔車廿輛云

冠蓋往來

……北寧站……

▲韓雲鵬（長官公署參事）七日早由天津回遼
▲王紹元（東北醫院院長）七日早由北平回遼
▲王祺（長官公署參議）七日早去灤縣
▲常英森（清丈局坐辦）七日早由新民回遼
▲夏子健（清丈局第三科科長）七日早由新民回遼
▲王維宙（長官公署秘書長）六日早去錦縣
▲李長陸（吉林印花稅處駐哈坐辦）六日早由山海關來遼
▲閻宗舟（第五十九團團長）六日早去打虎山
▲張兆義（第十二旅參謀）六日早由錦縣來遼

……瀋海站……

▲張世功（營口警備司令部參謀）六日早由柳河回瀋
▲周懷印（吉林被服廠廠長）六日早去朝陽轉吉林
▲趙蔭靑（兵工廠材料處處員）七日早由撫順回瀋
▲王永才（第一旅軍需官）七日早由朝陽來瀋

……南滿站……

▲談國楨（長官公署機要秘書）七日早去朝陽轉吉林
▲李賀三（長官公署副官）七日早去朝陽轉吉林
▲太田滿鐵奉天地方事務所長六日午後由長春返瀋
▲坪鄉日第十六師團參謀長六日午後由遼陽抵瀋
▲佐藤少將七日午前十時四十分赴大連

財政廳調委局長

財政廳長張衡若將昌圖稅捐局長范先矩調省委顧問李心曾接充已誌本報茲聞張廳長以新任昌圖稅局長與蓋平稅捐局長王德溥有對調之必要於本月六日飭令該局長對調以重稅政云

核准開原建築法院

開原地方法院尙設在縣政府內殊多窒碍無以表示司法獨立之精神現在高等法院史院長已核准令該縣地方法院院長黎喬年計畫另行建築云

民法總則施行期

高等法院奉到司法部令發民法總則及施行期頃特訓令各地方法院謂民法總則定自本年十月十日起爲施行期並抄附民法總則一份仰屆時遵照施行云

頒到陸軍大學新章

東北邊防司令長官張學良現接中央軍事部來電大致謂整理全國軍紀起見特行核定全國陸軍大學章程共計十六條外每校設有人員如下（一）校長（二）副校長（三）教育長（四）教務主任（五）兵學教官十數人（六）番譯主任一人番譯官數人（七）副官（八）軍需（九）軍醫（十）獸醫（十一）文官各處請即查照辦理聞張軍司令官奉電後當於六日轉飭各軍事學校遵照辦理云

各縣增添臨時分卡

財政廳長張振鷺現因秋令各縣稅捐局以稅忙碌之際每年必須添設分卡以補收稅之不及遂於月之六日通令各縣稅捐局長一律於本月底實行增添臨時分卡以資暢收稅欵云

飭令各縣呈報年景

省政府主席翟文選查民爲邦本而民以食爲天現以秋收將屆各縣之年景若何無從得悉故於月之六日通令各縣知事限文到日起務於十日內將各該縣之年景呈報來府以憑查核云

批示

◎東北邊防軍司令長官公署（六日）
▲李發岐 呈爲請伊子李天麟陣亡郵金由 批仰即來署覔具商保以憑塡發郵金

◎省政府（六日）
▲關冰魁 呈爲代訴康平縣編輯縣志主任張殿秀賠欵冤抑請依法減輕由 批抑即遵照
▲郭福廷 呈爲村長指官詐財懇請依法懲辦由 批仰民政廳迅即飭縣查明

◎東北政務委員會（六日）
▲洪聲鑣 呈爲陳茲民同興公司商號含冤查封情形由 批仰逕呈吉林省政府核辦

◎高等法院檢察處（六日）
▲皮永昇 呈爲陳香春誣告略誘請准予保釋由 批令發錦縣地方法院辦理

◎憲兵司令部（六日）
▲馮競歐 呈爲照章設立萬國同盟中國紅十字會遼寧分會懇請立案由 批仰即知照

◎公安管理處（六日）
▲劉英典 呈爲伊弟劉換典被綁票一案情形由 批仰候令行該縣查明報奪
▲高振英 呈爲請求分發通遼規以便發展學業由 批查該員因案撤差所請不准

◎省會公安局（六日）
▲袁鳴山 呈爲請發載重汽車號牌由 批仰候檢同令該管第四分局查明報奪
▲張桂安 呈爲更換執事請予換証由 批仍仰候令該管第六分局查明核奪

◎瀋陽縣政府（六日）
▲張景惠 呈爲懇佔公共牧地懇請勒令退出由 批未便越阻仰逕赴法院起訴
▲楊德元 呈爲合謀盜賣會產請嚴辦由 批殊屬違法仰第三分局長查明

◎瀋陽市政公所（六日）
▲陳聚山 呈爲房捐領名不符請另行勘驗更名由 批該民領名納捐仰即遵照

◎商埠局（五日）
▲劉慶麟 呈爲接租常恕永租地由 批飭係双方同意應予照准及省照費照章清繳

來函照登

盛京時報大主筆先生台鑒茲閱本月六日貴報所載遼寧軍夫有胆安全傘演習續誌航空處演習之官長賞洋若干元云云等情鄙人得閱之下不勝詫異查本航空大隊前曾幾次試驗降下傘均以麻袋成土代人重量降落惟此次由美國購來新製愛林式降下傘仍擬如前法試驗因此鄙人自思現在航空大隊工廠瀛車班充一技士差事雖小亦是空軍隊內一分子情願以身試險作第一次之實驗故於八月卅一日上午九時許由航空大隊第四隊隊員米海樓駕駛飛機鄙人負傘由天空跳下平安落地但此事前並未要求賞給事後亦無賞洋若干情事貴報所載確係傳聞之悞故將當日事實說明請煩更正以照核實至爲公便敬請文安 東北航空大隊工廠瀛車班技士郭樂文謹啓 九月六日

逕啓者頃閱三日貴報第四版新聞欄內載有『洮昂路沖毀江橋』一則殊深駭詫查敝路江橋大興間一八八公里便橋曾於七月間被水沖刷稍受沖旋即修復早經通車詳情業在各報誌刊可按現下敝路江橋並未被水[illegible]通照常客貨運輸毫無滯碍何有沖斷列車一律暫停之事且敝局局長已去瀋出席交通會議報載各節事實不符茲諸貴報持論公正此段記載想係一時傳聞失實但値此中俄多事之秋敝路交通關係重要誠恐奸人造謠有淆聞聽相應函請貴報查照即希賜予更正至級公誼 盛京時報館大主筆先生 洮昂鐵路工程局啓

主席師長解除兼職案

北平訊云中央陸軍軍官學校特黨部會電中央。請凡省府兼任軍職。師長兼任政務官者應於十月十日前。一律解除兼職。近又通電各省黨部。請其一致主張。平市黨部昨已接到該項通電。原文錄次。（銜略）此次國軍編遣實施會議。曾決議各省府主席不得兼任軍職。師長不得兼任政務官。誠以軍閥之所以爲軍閥。即在挾軍隊勢力。以操縱政治。由操縱政治者。進而把持地盤。壟斷財政。擴充軍隊。循環往復。政治永無踏上軌道之一日。在此訓政時期。敝會認上項決議。爲目前黨務之急。而督促中央迅速實行上項決議。尤爲必要之圖。爰於日前特上中央一文。文曰。呈爲呈請嚴勵執行國軍編遣實施會議決議案。以利訓政而振威信事。竊查此次國軍編遣實施會議決議案內。有各省政府主席不得兼任軍職。師長不兼任政務官一項。按諸事理。以一身而兼數職。非特精力有限。即時間上亦有所不許。況以師長而兼政務官。以主席而兼軍職。更不難以操縱把持之風。於訓政前途。遺害實深。屆會鑒於過去中央決議各案。實行者固多。等於具文者亦復不少。爲促進訓政並增加中央威信起見。特於屆會第廿四次會議議決。凡省府主席兼任軍職。師長兼任政務官者。應於十月十日以前。一律解除兼職在案。爲此錄案。備文呈請鈞會鑒核施行。黨國前途。實利賴之。謹呈等語。頃奉中央秘書處函開。逕啓者。茲收到來呈一件。爲請於雙十節以前。凡省府主席兼任軍職。師長兼任政務官者。一律解除兼職。已奉常務委員批送中央政治會議等因。特此函達查照等由。似此中央對於該決議已有實行之決心。素仰貴黨部。關懷黨國。至熱心。務希通電一致主張。以達我雙十節前。文武官吏解除兼職之目的。黨國前途實利賴之。中國國民黨中央陸軍軍官學校特別黨部執行委員會叩。世（卅一日）印。

今日之藝界

遼寧廣播無線電台 演藝節目不取列資須先一日午前寄到

下午
七點三十分 外國唱片
七點四十分 中國唱片
七點五十分 東北名埠行情
七點五十五分 中外新聞
七點五十八分 時刻報告
八點 中俄交涉新聞
八點五十分 氣象預告
八點五十五分 廣播消息
九點 遊藝園戲曲

洛新池屋頂茶社
早 張筱軒 開天
文明新劇 偶點鴛鴦譜
晚 奪楊村 媒僅奇案

麥克丹諾愛女伊絲璧女士
現隨伊父赴日內瓦出席國際聯盟大會

倫敦函云。英國工黨領袖現任內閣首相麥克丹諾。今已六十二歲。自其愛妻逝世十餘年。家事皆由其長女伊絲璧女士主持。女士今年芳齡二十五。容貌美豔。眸眼傳神。極善於交際。但從不跳舞。吸烟或飲酒。在家輔助其父主持家務。并須看護二妹幼弟。數年來又被選爲倫敦市政參事會委員。女士於公私兩忙之中。竟能完畢其大學教育。獲得倫敦大學家政科畢業證書。若非以女士爲人之才。曷克臻此。當五年前麥克丹諾第一次組織工黨內閣時。女士僅二十一歲。即已就唐寧街十號（按唐寧街十號爲國務院）相府女主人。實爲英國有史以來。相府第一之年青女主人云。現又就相府女主人。女士在英國社會交際之地位。僅次於英國瑪麗王后。女士助父週旋各界人物。應付裕如。且能處事泰然。故其助益於麥氏者。實足促成麥氏事業與理想之實現也。而女士對其父所抱政策。又有深刻之瞭解與熱烈之同情。故年來麥克丹諾依女士爲左右手。幾不可須臾離。據亞細亞社電。此次麥氏赴日內瓦參與國際聯盟大會。又偕伊絲璧女士前往。爲麥氏一切社會交際代表云。

德京禁娼聲中
秘密淫窟
地窖內一燈熒然　擱樓中不論晨昏

柏林函云。德國自大戰以後元氣大傷。據中央戶籍委員會報告。該國直接間接受大戰影響而死亡之人口。估全數百分之廿七又半。故自戰後迄今。政治當軸積極起而注意生殖率之增加。於是頒佈禁令。嚴禁娼妓。因娼妓爲梅毒之媒介。與人種强弱有重大之關係。對於下等娼妓取締尤嚴。一般賣淫神女。乃築成種種秘密淫窟。以避官廳之耳目。藉可繼續其神女生涯。其類約有三種。愛爾薩塞爾街。爲下等娼妓聚會之所。若中國之花烟間。故官廳監視頗嚴。彼賣淫神女。俱將淫窟築於地窖中。室小如斗。直如地牢。投資二三十辨尼。能春風一度。眞個魂消矣。一燈熒然。臭氣沖天。故前往問津者。皆爲販夫走卒之徒耳。月飛娜街之娼妓。多宿於大天花板中。蓋西式房屋。都爲平頂室中不見屋脊。以木板爲承塵。其上尚可居人。如中國之擱樓。其中終日昏黑。晝亦焚膏。而問津之值。不過二三馬克。不論晨昏。均可入港二三十人之多。抑金剛百鍊之身耶。勃兒絡街。旅舍林立。於是一般淫婦成秘密寄迹其間。與館舍主人訂立合同。闢建精室。局外人固不得其門而入。每有年青旅客。得茶房之介紹引入精室。其中暗儲春色。以待客來。陳設絕精美。娼妓皆裸呈其體。以周旋客前。春風一度。須十五馬克。惟外國人則須二十馬克矣。

英國博物院所藏之書籍　三百萬本書架最長

倫敦函云。倫敦不列顛博物院之讀書室中。藏書極富。合計約有三百萬本。書架長有三十五英里。其搜羅之多可足想見。殆亦歐洲所罕有也。

◎◎——西湖秋光（三潭印月附近風景）

美國人口殆可全納於汽車中

紐約函云。據美商部統計。美國汽車極夥。試以每五人乘一輛計。全美一萬六百萬之人口殆可全體收容于汽車。如有餘剩。尚有三。一一三九九九輛之貨物汽車及九二三二五輛之公共汽車可乘。苦干輛代步者。殆無一人。又據最近調查。合公共及貨物汽車。美國之汽車總數爲二四。六二一。九九輛。即全世界汽車總數三三。〇二八。八四輛之四分之三。爲美國所佔有。其次英國。有一。二二八。二〇〇輛。法國一。〇九八。〇〇〇輛。居第三。及坎拿大一。〇六一。八三四輛。居第四。總計美國汽車佔全世界汽車百分之六。七九以每輛載五或六人計。較諸全世界全體之平均一輛。載七十人者。相去懸遠云。

楊慧儂又一父

上海函云。近日。有自稱高郵人楊松山者。延葉誥康律師。在臨時法院。狀控天蟾舞台藝員楊慧儂（即小楊月樓）遺棄贍養。及楊父天寶。略誘藏匿。略稱原籍高郵。生有二子兩女。長名德林。次名開林。次子十二歲時。在高郵院中。被人誘拐無蹤。當經四處訪尋無着。迨至民國七年。忽接次子來函。並寄歸照片一紙。始悉當時爲楊天寶誘拐來滬。近方習學唱戲。在天蟾舞臺奏技。更名小楊月樓。今正月入其懷。而對於老父之贍養。竟拋棄不顧。因具狀請傳案究辦。並附帶請求責令規定贍養貝資生活等語。惟據楊天寶語人。慧儂生母。今猶健在。予爲其父。儘可對簿公庭。滴血作證。而據小楊月樓所述。而楊松山者。在去年四月間曾至天蟾後台聲稱小楊月樓爲之子。時後台有謝月奎。麒麟童。劉漢臣。王芸芳及小楊月樓諸人在。聞者初皆失笑。或問之。月樓既爲公子。自必認識其人。且識之間此處三五人中。孰爲月樓。則殊恍惚。且似屬麒麟童。閤座大笑。今年二月松山復往月奎掉之使去。不意事隔數月而忽興訟也。

小的研究　日中黑點
▲與人類健康有益

美國加利弗尼亞省威爾遜山觀象台派提說。日中黑斑增加。紫外線亦隨之增加。紫外線除使人皮膚黧黑外。能助人抵抗病菌。當日中黑斑之十一年周期臨到時。日光中所發紫外線之量約爲平常所發的二倍有餘。（逸）

赤腿風行一時（振亞）

今年夏季美國青年婦女赤腿之風盛極一時。在紐約地方。滿街跑來跑去的新女子。衣服儘管穿得很講究。而各人一對粉白細嫩的腿兒隨處都是赤條條的顯露着。連肉色的極薄的絲襪都索性不穿。弄得襪商人起恐慌。最近這個風氣竟然越渡大西洋而傳到英國愛爾蘭北部一個大城柏爾法斯德。引起了一家大公司裡經理先生的嚴重反抗。這位經理在那班新女子看起來。也許是「思想冬烘」的老東西。他忽然看見本公司裡有許多女職員居然敢不穿襪子來辦公。氣得魂靈兒出竅。立刻出一布告。說凡是赤腿的女職員一概立即辭退。不料全體女職員爲之大憤。聯合團結起來。全體赤腿和全體反抗同時表現出來。那位暴跳如雷的經理先生仔細一想。女職員裡面不少是公司裡特若長城的幹才。如全體辭去。改換生手。實在捨不得。竟致軟化。同時女職員中有人出來做和事老。把布告撤銷。總大家把此事置之不聞不問之列。總算赤腿者得了勝利。

一對粉白細嫩的腿兒是否應該赤條條的顯露出來。這是另一問題。可姑置不論。但就此一件小事言。可見在上者專務壓幹之未必有效。與其未加深慮。而躁發以致「吃癟」。不如事前審慎。不要輕舉妄動。此外還有一點。無論何事。倘能有一致團結始終不懈的精神。力量是很大的。

美國斯丹福大學中
特別女生
年事最少學識超群

舊金山函云。美國女子有名別對福特者。現畢業於美國斯丹福大學。別對可謂該大學畢業史中年事最少之女子。別對爲開不辨爾特之獨女。七歲時已爲大學教授路易透門所注意。路易爲世界著名心理學家。亦對於天資聰孩有高深研究者。別對幼時之歷史。甚爲奇異。在一年七月時即能行。三歲時能讀書。七歲時已能行文運用一萬三千字。多於平均大學畢業生。讀書之速率。更勝於他人。彼幼稚時代中之驚人技藝。即爲學梵和林。最初學習。即遠勝於多數同學。年十一。始進私立中學。後轉入愛南海特中學。年十四卒業於該學。最後經嚴厲考試入斯丹福大學。於三年中肄習四年課程而畢業。別對所學課程甚多。富於科學尤喜方言文學。能作油畫。現別對方進行著一小說。又善於跳舞游泳打網球及社交云。

至理名言　群性（杜威）

大抵人類文野强弱。都可以拿樂羣和不樂羣做標準。要是最富有羣性。聚千百萬人。通力合作。如同一人。文明一定很高。國家一定是很强。斷不受天然淘汰。要是割裂好爭。自相殘殺。文明程度一定很低。國家一定很弱。所以說互助樂羣。是進化的原素。

李翁珍元……
可稱世界第一老人
生於康熙時代年二百五十二歲
前後取妻共達二十三人

漢口函云。四川省會理縣。有李珍元者。生于康熙年間。迄今二百五十二歲。聞李氏幼年。曾營藥商。卽在貴州雲南等處山裡採藥。得有益壽藥草。故延年至今。李氏耳大垂肥。鬚髮純白。然精神食慾。不減壯年。惟行履一事。青年者往往不及之。李氏妻室。娶而死。死而娶者。達廿三人。現在最後之妻。年已六十歲。（刻下在世）李氏于百歲及二百歲時。曾得兩次褒獎。昨年楊森將軍。特邀李氏至前縣。爲之設宴。祝嘏。刻經民國大學邀請。最近有赴北平之說。李氏之壽齡。可謂世界第一老人矣。

林吳戀案判決
應以連續犯論

上海函云。廣東女子吳愛容。戀愛啞吧林吉姆。經上海地方法院判處林吉姆徒刑二月緩刑二年。因林不服原判。上訴蘇州高等法院。本月廿八日宣判。原判決撤銷。決處林吉姆連續意圖姦淫和誘未滿廿歲之女子一罪。處徒刑二月。緩刑二年。茲覓錄高等法院判決書全文如後。

（一）主文　原判撤銷林吉姆連續意圖姦淫和誘未滿廿歲之女子一罪。處有期徒刑二月。緩刑二年。（二）理由　本案上訴人林吉姆。因與吳愛容發生戀愛。連續引誘吳愛容至旅館及其家中姦宿各情。既據上訴人在原審及本院均供認不諱。並由吳郭氏鳴警在上訴人家中將告訴愛容獲回。吳愛容之年齡。又實祇十九歲。其犯罪事實自屬明瞭。原判上訴人和誘行爲。係犯刑法第二百五十七條第二項之罪。復以上訴人係屬瘖啞。依刑法第三十三條減輕所犯本刑六分之五。處有期徒刑二月。并依同法第九十條宣告緩刑二年。其論罪科刑。○原無不合。上訴人之上訴意旨。純屬空言。殊無理由。惟查上訴人和誘吳愛容。非止一次。自應以連續犯論。乃原判竟漏引用同法第七十五條。顯有未當。應由本院爲之糾正。據上論斷。合依刑法事訴訟法第三百八十五條第一項。將原判元撤銷。更爲決林吉姆連續意圖姦淫和誘未滿二十歲女子之所爲。實屬犯刑法第二百五十七條第二項之罪。因係屬瘖啞。並因在先未曾受有拘役以上之刑。應依同法第三十三條。第八十四條。減輕所犯本刑六分之五。處有期徒刑二月。并依同法第九十條宣告緩刑二年。特爲判決如主文。本案上訴法院爲最高法院。當事人對於本判決如有不服。應於送達判決書之翌日起十日內以書狀叙述不服理由。向本院提起上訴。中華民國十八年八月二十八日江蘇高等法院刑事第二庭審判長推事彭榮。推事張秉慈推事胡炳道。

嵩田醫院花柳專門

本院對於花柳一科專門研究素有心得無論如何危險之症或屢經醫治而不見功效者一經本院新法根本治療毫無痛苦收效迅速而因新張開幕恐未週知特施治三個月普通醫藥各費一概分文不取如用貴重葯品及注射葯針等酌收其本奉院以普救同胞濟世活人爲宗旨非金錢目的者可比患者速來醫治機會不可錯過也

嵩田醫院　院長謹啓

遼寧小西關大街上頭路南　茂林賓館對門

婦女秘寶
救世黑鷄

黑鷄並非是普通小鷄子　乃係上海韓奇逢大醫士用化學製成的一種藥品名爲

黑鷄白鳳丸

主治經血各病百發百中萬試萬靈

腹痛？經血不調

白帶過多久不孕育惟有速服黑鷄白鳳丸百發百中凡患經血各病服之藥力絕大萬試萬靈老婦服月經復至娠姙子女腰腿腹痛心忙心跳或年久之白帶久不孕育子宮寒冷速服此藥有立桿見影之功以湯潑雪之效購服一試其效力便知

定價每盒大洋二元每打二十元　總發行上海韓奇逢藥房

哈爾濱道外正陽街西頭韓奇逢藥房總經理

遼寧小西關祠堂對過大生藥房　電話二千五百二十號

各大藥房均有經售

瑞有氏黑色補丸
補藥中第一聖品

瑞有氏黑色補丸眞樣

購者注意認明圖式免受僞欺

瑞有氏大醫生黑色補丸專治男女貧血五勞七傷氣虛咳嗽先天不足後天勞損勞心過度破身太早陽萎不舉絕嗣腰膝酸痛多年白濁或婦人白帶凡由胃虛發生各症服之均有奇效黑色補丸經售西藥者均有出售或直向上海福州路八十二號瑞有氏藥行函購每六瓶五元郵力在內

上海英租界福州路八十二號　瑞有氏藥行

分發行奉天祠堂對過　瑞有氏藥行

哈爾濱道外瑞有氏藥行

貧血衰弱
宜服百齡機
世界獨一之補血聖藥

滋養品中。補血强壯之藥。何啻數十種。而其根據最新醫化學上之學理。經多數名醫之實驗而始發行者。厥惟百齡機。百齡機中。含有滋養料。强壯劑。補血質。前內務部化驗證明。農商部給狀褒獎。貧血之人。衰弱之人。服之數瓶。即見大效。常人服之。精力體力。格外增進。一服即知。

價目　小瓶　一元每打十元　大瓶　二元每打廿元

東三省總發行所　瀋陽大西邊門外　九福分公司　各埠大藥房均有出售

完全國貨　生丹　得之則生

…愛身體服生丹…愛國家服生丹…

有起死回生之效力　家居必備旅行必携

△職務時口含生丹　頭目清爽
△晨起時口含生丹　精神百倍
△臨睡時口含生丹　口中不臭
△飲酒時口含生丹　可以不醉
△出外時口含生丹　可免穢氣
△吃食後口含生丹　可助消化
△舟車中口含生丹　不致頭暈
△社交時口含生丹　口中清香

◆抵制劣貨提倡國貨可以救國
◆常服生丹預防百病可以强身

生丹小盒五分　中盒一角　大盒二角

愛國商店　首次批銷　不論多少　加一贈送

例如批銷萬包　加贈千包　批銷十萬包　加贈一萬包

東三省總發行所　瀋陽大西門邊外　九福分公司　各埠大藥房均有出售

問卿獨自何處去 妾拿聖藥去瞧人

應林女士交際場中之所是也善體人意出事新有趣女士以普通之送人禮品不過平平不能使往日如照以四界馳名之「青春腺」聖藥足使受者鴨心悅目益以此聖藥具有滋補萬能之功而奏不可思議之効力也

生殖無能衰老原因與治療必須之藥品

我們身體裏。有好些廢物。漸漸堆積。有些我們很容易將他排去。有些不易完全排洩出去。廢物越積越多。結果使體內中毒。四肢和關節變硬。臉上。還使頭髮變白或脫落。皮膚枯槁。發生皺紋。有些人飲食起居運動。很有節制。他的身體。有排除毒物的能力。很不容易變老。有些人不過四十歲。因憂愁煩惱。及起居不適宜。他的外貌。比七十歲的人。還要老些。至於男女生殖的強弱。須視其青春腺及卵巢強弱爲轉移。男子青春腺方子卵巢。旺盛者其生殖力必強。否則其生殖力必弱故生殖無能之男女。青春腺卵巢衰弱爲其主因。經各國醫學家認定。吾人欲保或欲恢復此健壯青春而使生殖強大者非服「青春腺」聖藥不可。因青春腺係人體內分泌液。爲吾人生殖發育必不可缺之要素服後直入血管。雖分量甚微效能至大。服後能將體內衰弱物質排出。以免廢物堆積變老。更能振起青春機能。保持健康永壽

南京國民政府衛生部中央衛生試驗所化驗許可「青春腺」

本行發售之世界馳名「青春腺」聖藥於中華民國十八年七月十二日又接到南京國民政府衛生部中央試驗所之成字第二十二號化驗許可「青春腺」之證明書故「青春腺」聖藥之聖效益形鞏固絕非奸商之造謠所能破壞者

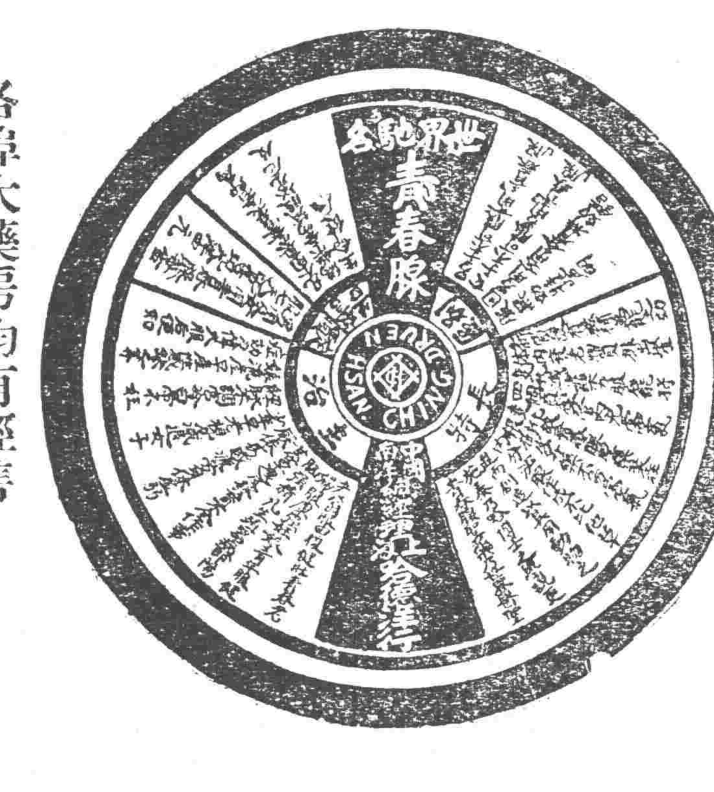

各埠大藥房均有經售

(特別聲明)本行於本年五月十日起更換劉三民氏爲總理一切事項與之接洽可也

青春腺分銷處

長春汝安藥房 克山德興祥 奉天大生藥房 哈濱中西藥房
營口中西藥房 奉天大成藥房 哈濱永德堂 開原德祥厚
奉天震泰報館 哈濱金勃藥房 奉天大德生 長春中西藥房
吉林五洲藥房 吉林中西藥房 大連同德藥房 雙城華西藥房
遼陽義和堂 大連華泰藥房 安東瑞祥泰 安達義泰隆
大連德記全棧 綏化錦和隆 洮南德慶仁 鐵嶺義和堂
海倫錦和盛 呼蘭德興恒 江省德泰盛 望奎錦和福
四平街天德堂 江省中西藥房 拜泉錦和盛 富錦永濟醫院
吉林濟生藥房 安東德順成 長春耀庭藥房 營口五洲藥房
綏化錦合盛 濱江寰球藥房 海拉爾洪順堂 敦化中西藥房
望奎同發盛 通遼福合長

美國製農業用機具 收獲用機具

推米機(精米機) 剝皮機(玄米機) 打稻機(稻扱機) 草繩機

合名會社 藤田洋行 奉天浪速通

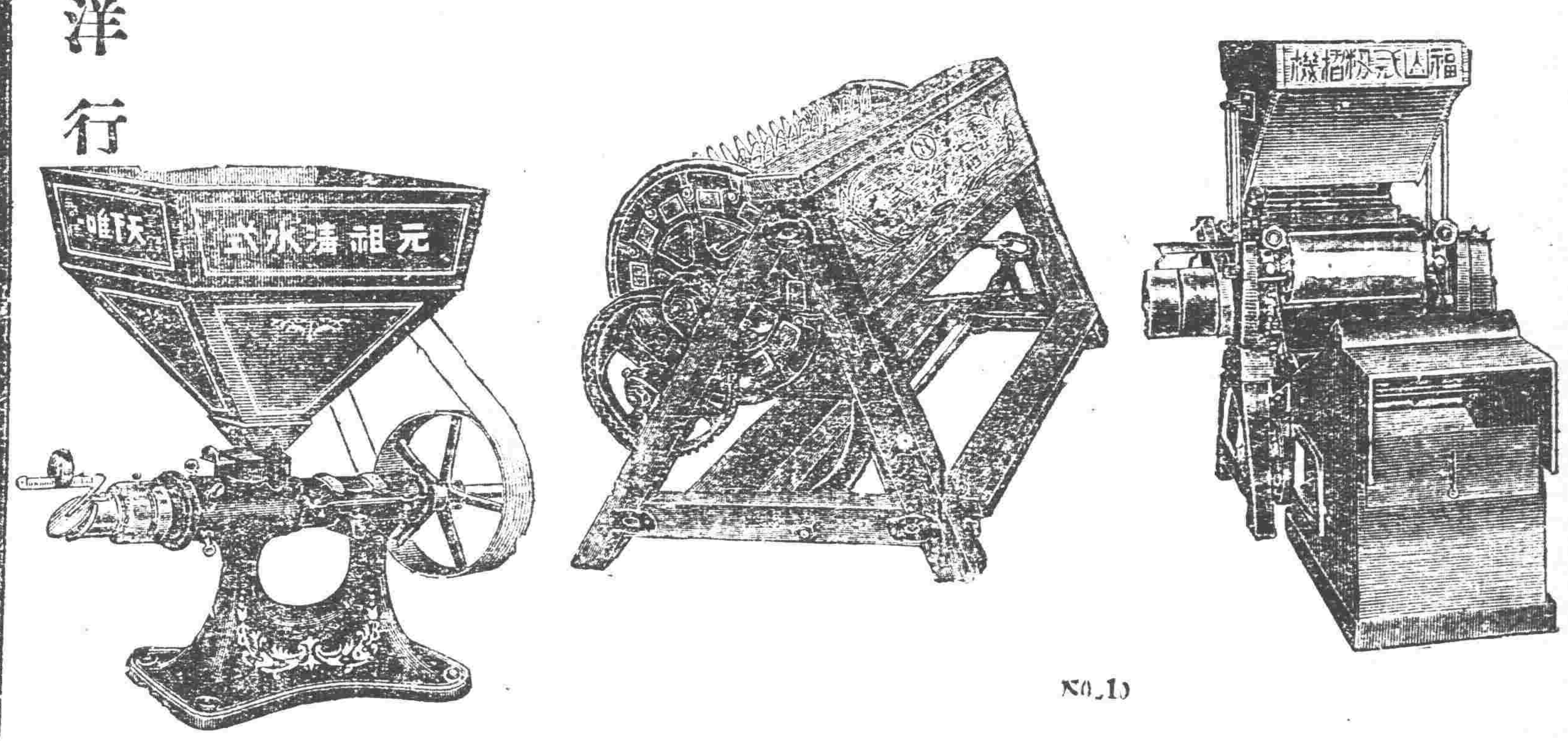

美國 巧拿淋 新到

主治

五淋白濁。便尿不清。尿道潰爛。小便困難尿中混血、尿道閉塞。膀胱發炎。疢濁重症請購試之定能應驗如神一瓶除根永不再犯

這是空前未有之新發明淋濁除根聖藥巧拿淋丸 Gonorrhoea Tablets 專治疢濁淋症醫藥無效或時愈時犯試服此丸定可斷根因該丸內含三大要素即一純檀香(Sandal)(二)沙斐爾(Salol)三(梅天靈藍 Methylene Blue)此三種藥品均係殺菌滅淋清掃尿毒之貴重藥料凡各國醫學博士無不稱贊爲决妙之品

代理店

奉天五洲藥房 奉天中西大德生 奉天歐美西號 奉天歐美東號 奉天大吉祥 奉天北市場 奉天大西關濟堂 奉天泰和堂 奉天同德西藥房 奉天利亞藥房 四平街天德堂 四平街裕慶長 四平街增順新 四平街德慶興

洮南德慶仁 洮南永和堂 洮南和發藥局 遼源大德慶 遼源廣生堂 通遼德聚成 通遼和發藥局 八面城德慶同 八面城和發增 范家屯天德新 范家屯天德慶 范家屯瑞生祥 新民屯新發德 滿帮子廣生堂 錦縣福興永 錦縣福金生

義縣大增號 綏中東和堂 山海關公和祥 開原德祥厚 開原德泰隆 開原生全堂 鐵嶺福合盛 鐵嶺合發久 昌圖德泰王 公主嶺三合公 千金寨信仁堂 本溪縣春興堂 本溪縣慶和誠 鷄冠山德厚興 鳳凰城大生恒 鳳凰城大德生 安東福興堂

大安東生東 安東恆興藥行 安東東益增 安東瑞祥泰 遼陽福春堂 遼陽義和堂 遼陽源發仁 遼城天錐成 海城天福順 遼陽德增福 蓋平天一堂 大石橋衛生復 營口保興長 瓦房店康德記 普蘭店志義成 普蘭店康德記 貔子口順義成 金州志義成 熊岳新泰的 大連西崗廣興堂 大連西崗天和藥房

大連西崗吉義成 大連西崗德藥房 大連市同泰藥房 大連華西藥房 大連市西藥棧房 大連德記藥房 大連增盛德記 大連德康全棧 大連劉家屯 三十里堡志義成 旅順志義成 旅順仙芝堂 長春大德一堂 長春世一堂 長春同德堂 長春天和堂 長春天育堂 長春中西藥房

長春泰和祥藥房 長春義和盛 長春天益增 張家灣德泰增 雙城堡德昌厚 雙城堡德興堂 雙城堡永德堂 阿城世昌永 阿城世一堂 阿城永德堂 一面坡王盛隆 一面坡德和鉅 橫道河天合堂 海林站德榮福 寧安縣振興堂 寧安興升堂 寧安大和堂 安達站誠泰裕 安達站吉盛隆 安達縣延壽堂 呼蘭錦和彩 呼蘭天和堂

孚蘭河恩和堂 呼蘭河德興堂 呼蘭河永德堂 通河縣同發興 通河縣和發通 湯原縣新和春 葦河縣育生泰 呂彥長發昌 巴彥縣和發全 木蘭縣吉盛宏 同賓縣和發長 方正縣德盛昌 三姓同德和 三姓同益和 三姓天順和 三姓大同和 富錦縣慶昌堂 扶餘縣德興增 寶清縣德泰利 克山縣天德堂 樺甸縣錦和盛 海倫泰和發 大賚縣生藥房 訥河洪順堂

西集廠同發祥 明水縣資生昌 烏珠穆沁大德宏 佳木斯德慶久 賓縣榮盛堂 拜泉縣泉藥房 烏珠河天義慶 十二子莊

林甸成盛泰 二克山順和 太平鎮盛永 富錦縣成 泰來縣西藥房 吉林藥行 黑龍江西館行

設無代售處購買者請寄全國郵票 將藥價金發送 即日寄到 每瓶一圓五角 二十錢

遼寧代理店 鐘樓南 總發行所大成大藥房

一切皮膚病之外用常備藥

疼痛搔癢立刻止住

愛膚膏

素以効能卓越而著名之愛膚膏殺菌力强大亳無刺激痛癢立止擦數回立奏卓効故有皮膚病者須從速治療請購良藥愛膚膏一試此藥專治頑癬脚氣足爛陰囊癬金錢癬牛皮癬疹癬鵝掌風濕疹凍瘡火傷創傷擦傷胼胝(生鷄眼)陰毛虱毒蟲咬傷靴傷酒刺粉刺面皰雀斑汗疹丹毒潰瘍陰部痒疹陰部潰瘍口瘡耳瘡頭瘡糟鼻子鼻瘡痔瘡此外皮膚諸病一搽立好効驗如神世之患皮膚病者請一試以知弊舖言之不謬矣

藥價 大盒金票壹圓 中盒金票五十錢 小盒金票三十錢 試用盒金十二錢

總批發處 大阪市東區淸水谷西之町 振替大阪三〇五 順和公司

大連市山縣通一丁目 振替大連三〇五 電話六〇三五 順和公司支店

代售處

奉天四平街 大德生大藥房 奉天鐘樓南 中西大藥房 奉天鼓樓南 歐美大藥房 奉天鼓樓南 永年大藥房 安東中富街 東亞增遠

鐵嶺鼓樓西 平記大藥房 長春北門外 中西大藥房 長春北門裡 興亞大藥房 遼陽什字街 天錐成 營口二道街 中西大藥房 營口魚市口 五洲大藥房

營口永世街 興亞大藥房 營口西大廟 義興成余記 吉林牛馬行 五洲大藥房 瓦房店新市街 德記大藥房 大連市監部通 華泰大藥房 大連市奥町 粵西大藥房

西崗子永樂街 德記西棧 普蘭店平安街 德順藥房 金州城裡 德記藥棧 西崗子平安街 廣生堂 海城城裡 華西大藥房 鳳凰城南街 中西大藥房

天津估衣街 藻記公司 北京大柵欄 華美大藥房 北京大柵欄 老德記藥房 北京前門外 中美大藥房 天津日租界 同春大藥房 ▼其他各埠大藥均有代售▲

▲長　春▼

財廳禁損汚紙幣

本埠縣政府縣長馬仲援頃奉吉財政廳令開禁止損汚紙幣各國律有明文近來我國鈔票往往有私寫字加蓋圖章不知此種行爲最易發生眞僞朦朧之弊除已令令各銀行在紙幣條例未公布以前自籌取締辦法外嗣後無論何人不得於鈔票上任意損汚該縣長奉令後即行布告俾衆週知云

公安局委任巡官

本埠市公安五分局全安門分駐所巡官王英奎任差以來人地不宜業被撤換遺缺虛懸有日現經修局長另委干督察員補充云

▲吉　林▼

韓麟生長吉長路

吉長鐵路局局長李端係經前楊常掌握東三省交通權時所委派最近東北交通委員會查該局長辦理路務不力而於會計方面尤多暗幕遂將行撤差遺缺委韓麟生接充韓氏曾充奉梅路局長當能勝任云▲

廣告保險捐開徵

吉林市政籌備處爲增加市政收入以利進行起見請准省政府徵收房捐廣告捐保險捐等項其廣告保險兩捐自九月一日實行其廣告捐規定一方尺百張每星期徵大洋一角登於報紙者按廣告費額百分之三徵收保險捐每一單徵收大洋十元房捐俟辯公布後施行▲

中央考察農林礦

國府農礦部茲派技士王君等九人於月之三日來吉考察吉省農林礦業並參觀日人在吉經營之農林事業此次考察分鐵路沿綫及各地方其路綫林礦易於開發展者倡導國內資本家投資以防利權外溢各地方者擬施行遷運關內災民由公家給資開發之在吉考察畢轉赴江省遼寧亦已調查云▲

留美生東渡放洋

吉省自大學成立後於無形中提高地方文化促進士子競進之功不少如最近在個人方面爲因應地方之需要希求高深專門學識而自動留學海外者不少如省立第一中學英文教員劉明月女中教員岳立各於暑假前棄職投考省費留美岳君專門理工劉君專門教育及稜稜煤礦公司鐵路股股長孫燦鄂最近辭職自費赴美專習鐵路工程同時其礦務股股長孫月奇亦自費同行專習採礦此外並有前女中校長祝步唐亦自費於兩日內赴美留學藉求深造云▲

▲黑龍江▼

總商會籌欵犒軍

黑龍江總商會鑒于江省各軍在滿洲里海拉爾等防俄作戰將士氣憤塡膺三軍川商民貿易如恒異常可感爲慰勞將士鼓勵軍心起見該會自勸發起犒軍之舉爰于日昨招集各行商董并會員等開全體會議討論擬由各商號籌欵購買各種大宗慰勞物品派員押運前方慰勞三軍激勵士氣會議結果一致贊同決議通過照辦當即分別籌欵已有成數復由該會領袖晉謁省府主席萬速意旨深蒙嘉納刻正籌備各種慰勞品以俟備置齊全即派委員運赴前方以資慰勞云

▲營　口▼

發行特稅公債期

縣政府奉財政廳令略謂前爲整頓金融曾規定整頓錢法章程四項有發行捲烟特稅公債票以此項公債欵項充作匯準備一節已經省委會議決省政府着手進行現已籌備完竣定於十月一日發行爲此令仰該縣仰即分飭所屬并轉飭各商民一體知照等情縣府奉令後除分飭所屬一體知照并出咨總商會轉知各商云

公安局平抑房價

商埠公安局刻以秋令伊始正民房改租之期徒以錢法毛荒貨物昂貴房價亦因之暴漲若不平抑貧民殊感困難故於昨二日貼有佈告酌定折衷辦法凡磚正房全年現洋每間四十元至四十八元磚廂房每間三十元至三十六元土房每間二十元至二十四元計分三等其餘自成院落不在此例仰各房主一體遵照違者加罰云

派艦運水雷北上

東北艦隊青島司令部頃以邊防吃緊江上防務頗爲重要必須嚴加佈置以免蘇俄乘隙思逞故除遣派定海砲艦陸戰隊由營北上佈防外并於昨派艦山青島運來機械水雷三十二個俾資轉輸北上該押送員抵營後當向南滿鐵路交涉車輛輸往長春再行運往國境及松江沿岸分發云

朱佩蘭拍賣古董

前任營口稅捐局長朱佩蘭博學好古搜於書法惟秉性廉潔雖任局長多年並未積有造孳錢近爲經濟所迫乃將所藏之古畫名家書畫拓本法帖銅瓶瓷器等陳列於海關街三義飯莊樓上十號房間任人參觀標價出售藉以充裕經濟云

縣政府採購棉花

營口縣政府裴撫五縣長前奉省令謂現在邊防緊急正增兵遣將之際所有一切軍需自應趕加籌備況塞境嚴寒棉軍衣尤宜早日趕製故着採購棉花十萬斤趕速運交被服廠以備需用事關軍需未敢貽誤當派員向本埠與義福接洽採購昨已訂立合同限期交貨先由東三省官銀分號撥給大宗現欵云

實業調查團歸來

營口日本商業會議所爲開拓渤海沿岸日貨商場逐漸擴張其在滿之經濟勢力曾組織渤海沿岸視察團一行赴蓋平西海口葫蘆島釣魚台興京一帶實地調查等情已誌前報茲聞該團視察完竣特於昨日由調查員李子量率同返營現正籌策在各地設立商號及推銷日貨之辦法云

患虎疫者之人數

自發現險性虎列拉傳染病後中日當局爲維持民命計對於預防實施辦法曾一再討論以期早爾疫氛於無形茲據中日衛生當局之發表計商埠公安局檢出之眞性虎疫患者爲王蘭英何慶和劉守慶張子餘史和睦等五名疑似虎疫者爲傅克愉周慶祥等二名日衛生系檢出之眞性虎疫患者爲林尙浩(已死)張子餘張鳳林鄧陳氏等四人疑似患者爲李元根方善治等二人曾受虎列拉預防注射者商埠公安局管內共注射一萬一千五百名日本地方事務所共注射二千六百名云

稅捐局查禁紙烟

稅捐局昨令飭各分局卡略謂查捲烟特稅之規定凡進口捲烟均須照章投稅然後始准行銷各地用裕收入乃近來竟有上海大華公司大德利公司中南公司大東公司及大有三友利興等公司於運售該各公司出品之鶯鶯好朋友一航美人白蘭地愛神紅燈大紅燈美郎黃金世界時光乾坤皇后等牌紙烟於東省各地時竟敢意圖偸漏均未投稅應力予查禁行銷以昭公允各分局卡奉令後當飭屬向各烟商查禁云

裴縣長力除惡習

縣政府裴撫五縣長以好逸惡勞人之恒情苟不矯除易成惰之惡習況縣政府人員所負之任務綦繁稍一因循誤要公故除分各科遵照東北政務委員會所頒之辦事細則認眞服務外并着議定辦公時間勿得遲早聞其辦公時間之規定計四九二月間上午八時至十一時下午一時至五時爲辦公時間十三二月上午九時至十二時下午二時至五時爲辦公時間非遇必要時不得拖更云

令縣府考試醫生

縣政府昨奉民政廳通令略謂各縣城內業經通令考試醫生其不及格者應令停止營業而縣屬村鎭醫生亦應及時甄別一律考試仰即遵照辦理云

史處長因公晉省

市政籌備處長史敬一刻因交涉改革及市政進行各事宜必須面陳省當局有所遵循故於昨四日午前十一時搭乘南滿列車晉省云

公安隊旗幟規定

縣公安局奉公安管理處令略謂查各縣公安隊業經編制就緒所有各隊應用旗幟自應分別規定以資識別而昭劃一茲規定公安隊旗式四種除分行外合行令發該局仰即遵照製備以資應用合將旗幟式樣列後(一)旗幟分大隊中隊分隊獨立分隊四種(二)旗幟省爲藍地白字(三)旗幟尺寸以米突尺計算(四)各隊旗幟其字均橫書上行遼寧省下行公安第幾大隊或公安第幾大隊第幾中隊或第幾大隊第幾中隊第幾分隊或遼寧省第幾大隊第幾獨立分隊并標以步或騎或砲字樣以示區別(五)大隊旗縱六十三生的橫七十五生的中隊旗縱四十七生的橫七十九生的分隊旗縱卅八生的橫六十三生的獨立分隊旗縱卅八生的橫六十三生的云

▲安　東▼

反俄會匯欵勞軍

安東市民反俄大會近爲慰勞防俄官兵起見開會募捐現已捐得奉大洋四十萬元日昨經商會將欵雷匯省長官公署查收並聲明仍繼續募集源源匯寄云

女學校捐欵救國

安東市民學生開反俄大會游行街市喚起民衆被警阻止毆打等情已誌本報茲聞双方均電呈省署因情形不同應查眞相特派省政府秘書第三股長祖福廣於明日來安調查想是日警事情爲市內商民所共睹一經查詢詳情自能明悉而双方是非亦可証明云

省委員來安調查

安東縣立女學校全體學生因赤俄犯境觸迫眉睫愛國有心從戎不武自應節減捐資以勞征軍遂組織學生捐資救國團經該校長同意首由本校捐募共捐得現小洋三百十四元一角現大洋七四元金票五角如數折成奉洋於日昨匯呈省垣長官公署查收並聞繼續募集一俟集有成數再行匯寄該女生等可謂熱心愛國云

所長改選

安東車輛事務所長原規定選舉制每年改選一次現任所長選期屆應即另行公選遂定於本日在天后宮院內招集車戶投票選舉並請各界莅場指示至於何人當選容訪再誌

雷擊犯人

安東第七監獄織布科於日昨午後二時許作在工正之際天氣驟陰雨雹齊下繼之以霹雷有火球一個飛入該室霹靂一聲將工人楊振山張崇福當時擊倒不知人事造雷過天晴始行稍蘇驗視其身背上各有擦傷一處現在楊某尙能動作而張某性命難保云

▲大　連▼

官紳歡迎長官訊

大連官紳爲歡迎太田關東長官訂於六日午後五時假大和飯店開會並備席筵公宴以表敬意云

無線電照常通信

埠頭事務所屋頂之無線羅針局及港灣事務所用無線電話因上月卅日發生火災機械部被水濕透一時不能使用停止通信現經該局督工修繕已經復原五日即可照常通信云

夫婦反目肇火警

五日午前二時卅分由縣通七十三番地大工康祖舜家樓上居住之劉胖鈎屋內於深夜起火延燒樓下及左右鄰雜貨商陳清水鞋舖閩茂盛辛消防隊手術敏捷四時半火始熄滅損失約近五千元之譜其起火原因係劉婦女口角將煤油燈罩碰破此睡後將壁上紙張引着因而起火大連署已將劉夫婦拘押云

強搶犯棄車遠颺

五日午後九時四十分市內浪速町二三共商會藤田十次郎處忽有一中國人乘瀛車到來入屋後突出手搶強通金錢在金庫內奪去金票六百元及百元郵便貯金帳到手後仍乘瀛車向東逃去其車即棄置於淀町附近女學校前似向遼寧方面逃走刻下已通知各處一體協緝

納涼園抄賭續聞

小崗子納涼園賭場被抄已誌前報其所捕賭徒計日本人廿七名中國人一名朝鮮人一名查納涼園之賭場竟有大小數十所每次總在百數十元之勝負所以爲警察注意二日即將納涼園全部閉鎖明年對於該園亦擬從嚴取締或竟不與許可云至所獲賭犯計前田一夫各務組太郎坂倉大造十河平吉西石鐵一安田義行小關基高橋初太木村七十堂井翻高野杉太郎福田忠茂稻垣守林馨坂本惠城小西牛藏松田山次鐵堀音久郎山口榮助板井勇松非菊山名小一郎土手安藏町田京大塚基村田谷敏郞氏云

少婦輕生

沙河口管內香爐礁一區一一八番地工場電工李清山之妻李王氏年卅七歲於五日早赴金州路上投身井內而死經附近人汲水發見報告警署當即由沙河口署檢驗委係自投井身死聞其原因係將其夫之欵消費五十元被其夫斥責一時氣忿即行輕生云

▲旅　順▼

私立學校

旅順王家店曾小龍王塘宇林溝屯早民林蔭先熱心教育特請官許可私立民衆學校專收華人子弟爲地方培養人才擇於九月九日午前十一時開成立大會邀請中日官商二百餘人誠可謂旅埠破天荒之盛舉云

竊金返還

旅順中學校五年生日人伊藤幸雄年廿歲於上月二十一日赴關東廳技師掘野之家家內無人伊藤乃由櫃內偸出金票百圓回校後日夜不安復到中國普蘭町宏記吳服店兌換朝鮮銀行十圓的金票十枚於是日歸從宿掘野家將兌換之金票由門孔內送還此事發生後中日刑事各處搜查不意於廿三日經劉刑事在宏記處訪詢明確將伊藤拿獲訊供不諱已交法院按律懲治矣

▲遼　陽▼

飭市所購買義地

縣政府昨奉省轄國府令開他省之人通商於外染病身故棄屍野外非重衞生之道應由各省飭令各縣市政府長購買地畝作爲義地而爲公葬之用縣政府奉令後遵照辦理云

公安局嚴禁煙賭

公安局以烟賭事項爲妨碍治安之媒介若不嚴厲禁止不足以謀整理故特通令各區公安分局轉令各分駐所嚴捕送究云

戀愛潛逃

邑南浦子戶許山仕某之女年方二八與西鄰王某有染日久熱度增高竟偕自首逸於月之三日黎明一同潛逃無踪云

▲鐵　嶺▼

令財局造出入表

縣政府奉財政廳令開財政局長早已就職對於管理之財政欵項務須特別注意存根不可玩忽茲於月之廿七日令行各縣財政局將常年支出及入欵等項須造表呈報來廳以便存查黃縣長奉令已飭財政局黃局長照辦云

稅局長晉省會議

本邑稅捐局長昨奉財政廳令現因各縣稅收忙迫爲整頓稅政計定于二十日舉行全省稅政會議討論改革辦法現已通知各縣稅捐局長屆時來省以便參與一切楊局長奉令已預備晉省參會云

補征關稅之範圍

縣稅捐局奉財政廳令開以補征關稅已令各稅捐局辦理在案惟未指明範圍恐補征時無所適從故特飭令各稅局遵照補征關稅以無關單護照者爲限楊局長遂即照辦云

▲蘇家屯▼

擬設蘇沈長汽車

本驛巨商吳榮庭爲便利交通計擬設由蘇家屯至沈旦堡長途瀛車相距五十里營分五段每段車資現洋兩角預備資本金現洋二萬五千元現已呈報建設廳待批准後即行開辦云

一婦互歐

本驛福興園飯館十掌櫃之內眷於昨(三日)與本驛鐵路工人秦少慶之妻因口角而動武秦妻遂將該號傢什倒毀多件後經福盛棧財東丁子臣出爲調解始行了事

發現夥匪

據四日武靖營來人云該村村西有胡匪三十餘名均着制服槍械齊整時往該村購買食物甚望有管理責者急速派隊剿滅以保治安云

小販被刦

月之四日有小販衛某行至本驛南沙河站洋橋附近突來胡匪二人各持小槍將衛某截住刦去現洋五元八角奉票一百三十二元月餅三斤始行釋放云

▲孫家台▼

取引所續開新卯

本驛南街特產物取引所訂於八月半糧豆業經化歸多日該廳續開新卯以期活動故該所特於本月三日午前宣牌續開十一月糧豆新卯開行大豆一百十四元纖疲至一百零七元高粱成盤九十四元下街落至八十四元妥事頗稱不多云

▲開　原▼

水利局局長易人

本邑水利局長張某奉遼寧水利總局令開與撫順水利局孔局長互調張局長于三十一日赴撫接事於日前三日新任孔局長抵開所有交代均已清楚孔局長擬于一二日內赴各機關辯會藉資聯絡感情云

教局長派員查學

本邑教育局長何潛以小學乃陶鑄人材之基礎欲求教育之發展當以初小爲根本刻內假滿開學正爲考察之期是以特派查學員李伯言分往城中各級學校切實攷驗一俟城校查畢立可分赴各鄉調查云

產校舉行畢業禮

城內產科學校學生現屆畢業之期分門考試完竣校長黃化南特通函各機關定于本月四日舉行畢業典禮日昨(四日)監督李縣長發起人公安局長尹捷卿當事徐顯泉黃慧儕戴霽民等齊蒞該校下午五時羅校長與職教員率領衆女生舉行畢業典禮並撮影以留紀念云

開豐車軋傷工人

石家台車站昨午開豐車由站赴城因乘客擁擠市行開車該公司工人某甲不愼被車輛腿軋斷異常幸乘客中有西醫携帶藥料爲之注射嗣又送至孫家台滿鐵病院療治有無性命之憂一俟訪明再誌

▲四平街▼

秋季清潔

本驛例年春秋兩季施行掃除清潔一次昨三日警察署及地方事務所双方派員指示附屬地中日商民住戶施行秋季清潔大掃除以重衞生云

違令新張

本街市場街遼陽館飯店侍估宮街十餘丈由梨樹縣查明出示限於九月一日退讓以利交通查遼陽館至昨四日不但未退宮街且重行營業並燃放大宗鞭炮附近違令退讓官道者均謂其手眼通天云

邀到評戲

本街南市場大觀茶園執事張鳳雲爲振興營業起見昨五日哈埠邀到三五日內即行開演云

▲三林站▼

局長返林

逹王安墾局地王局長前因某項要事晉省面稟逹王現已公畢於昨五日返林照常視事云

局長盡職

遼源第五區公安分局長蘇耀臨蒞任以來對於保衛地方催辦鄉團嚴查煙賭莫不認眞以致地方商民賴以安堵云

▲通　遼▼

歡送國軍

東北陸軍第一師長鄒澤生率軍過境北上討赤各法團到站歡送搭席棚設電燈名曰歡送國軍站台前大書標語打倒赤俄收回國土民衆持旗迎送車上喂馬休息三小時各界茶話畢車即開往滿洲里民大有勇往直前之概云

▲岫　巖▼

縣府會議修校舍

本縣初級小學閻宅校舍均已先後辦妥惟高級校舍多半租用如不設法修築殊非整頓教育之道齊子靖縣長有鑒於此特召集全縣村長於九月三日到府會議結果全縣一百零三村每六村購地合仰高小校舍一所欵由六村平均負擔公舉一人監修限定十九年暑假一律告成云

▲桓　仁▼

高局長躬親勦匪

邑南區大荒溝一帶本年自春徂秋成爲匪類巢穴雖經公安隊一再剿辦仍有匪類莫及之勢前經公安隊東路中隊長徐應春將著名匪首人狼羽翼等後地方稍見平靜近來有人狼羽黨綽號双紅率匪類十名盤踞南區境界出沒無常日昨卅日公安局長高亞元親率馬隊卅餘名赴南區一帶督飭各隊剿除匪患南安地方諒此匪梁醜當不日肅清云

教練所行開學禮

本邑警甲教練所第十六級已經畢業續招之十七級新現已到齊該所教務長佟常文於月之一號行開學禮式邀請各界前往參觀秩序非常頗堪嘉許云

豺狼食人

縣城南關德發源財東姜某之佃戶住在東區干草營子店姓者母年近古稀偶念生女於前月廿四日親赴甥家窄子王姓家探望女兒詎料行至中途突來惡狼數隻將其驅南關任嫗不能脫即呼救無人逢遭於豺狼之腹待人見之已食過半嗚呼老嫗亦云慘矣

▲西　豐▼

馮縣長接篆視事

新任西豐縣政府縣長馮廣民于九月一日早六時接篆視事齣前縣長交代畢士紳等赴署道賀馮縣長並發表積極辦理新政云

▲冷　鎭▼

隊長撤換

駐冷鎭保安分隊前隊長趙青山因緝捕不力奉令撤差繼任者爲張如九昨日到冷視事聞張君久歷戎行頗稱勇敢此次蒞冷定有一番作爲云

倫賣兒媳

蟒子保村流氓楊永林年逾不惑有新臺之奸長子成室後恥晒翁行爲分出自度次子在呼海路充差娶妻張氏年餘未歸翁因調姦未遂勾合人販將次媳倫賣得身價洋八百元與該村長等夥同分肥被婦母家偵知正在交涉如何解決容訪再誌

▲綏　中▼

教會組織審查會

本校教育會前奉上令遵章改組曾於上月杪招集會員選舉教育委員各情屢誌本報茲聞該次選舉一切手續諸多未合因之進行各事全部推翻飭即重行依法改組故該會復於月之四日招集全境縣立區立各校長並縣開會組織審查委員會舉定前所鎖縣立女校校長王趾麟爲主席各校長爲審查委員先行調查全境教職員認眞審查資格一俟審查終了再行依法選舉云

熊隊長來綏履新

本縣公安第廿九大隊自成立以來大隊長一席虛懸迄今並未委任所有職務暫由大隊附李王峯代行昨經上峯委到熊子臣君接任斯職於月之四日接收視事聞熊君曾畢業東北陸軍軍官團授任陸軍少校歷充營長各職東北編遣時遂入同澤新民誠才館辯察班肄業茲届畢業出班考試優等任爲本邑大隊長之職學術兼優長於緝捕此後綏邑治安益將鞏固矣

▲北　鎭▼

會議自衛

本邑自衛團團董李序堂於昨三號請各界紳商齊集該團會議開所議者爲時局不靖盜賊蜂起擾亂地方本團從前議定兩個月爲限現擬再展期成立四個月以防盜賊混入境內不知諸君承認與否俟訪再誌

團長獲匪

駐防本縣砲兵第八團團長張思恭因劉匪猖獗特督隊出城嚴剿晝夜梭巡不辭勞瘁昨三號由溝帮子獲匪五名送北鎭稽查處嚴究所供如何俟訪再誌

▲半拉門▼

請立分隊

邑北孟崗子等村所有之匪徼均係係故督之遺孽久多胡匪出沒係督在時即在孟崗子村設有保甲一所以資保衛今春保甲改爲公安隊遂將該分所取消是以胡匪又行竄擾民不聊生近經係公館執事柴子恒具呈縣政府請由公安三分隊撥步隊五名常駐孟崗子村另由村會補助會勇五名以防不測聞高縣長已經准予所請令魏士元隊長撥去步兵五名分駐於該村云

局東被捕

半拉門公安四分局局員焦德貴於八月三十一日帶警查道行至小王崗子村東忽聞高粱地內有賭耍之聲即帶警往捕不料該賭犯等見有警兵查道均行逃跑因警力單薄僅獲得房東王景發一名賭犯一名賭耶德林等二名並由賭場搜得賭具賭資一併帶區轉送公安局審訊云

月利暴漲

本鎭錢市近因青黃不接金融奇緊商號及農戶需欵孔急是以每奉票千元月息由七十五元增至一百三十元忽於前日(即九月一日)又漲至一百八十元現洋之價格每元則由六十元落至五十元五角故存有現洋者均紛紛出售云

▲錦　縣▼

四師開校務會議

遼寧省立第四師範學校八月廿七日上午十時開校務會議研究本學與革事宜重議決事項如下(一)訓育方面仍取嚴格主義(二)注重數學英語國文之主科(三)童子軍仍照常訓練(四)添授兵式操(五)注重三民主義的教育(六)規定學生課分作業至午後一時始行散會云

王公安局長履新

公安局長馮景珍調省聽候委用遺缺委王曉春接充等情已誌本報茲悉王氏于三日到錦午後三鐘接印就事並訓勉局員失勤失愼安心任事以重公務云

▲洮　南▼

搶案破獲

洮南縣近數日來經軍警當局督飭軍警四出訪拿胡匪近數日拿獲搶案要犯多名並起出贓物甚多均歸公安局看押訊問法辦地方從此可望太平矣

司令出發

洮遼鎭守使張仙濤自經上峯委爲洮索一帶警備司令後即行整理軍隊於九月五號督率馬步砲各隊出發全洮境巡視一切云

▲通江口▼

房租暴漲

胡匪鵰張居民恐慌多行遷移至街躲避擁擠房租因而暴漲迨八月又屆搬家之期房租均較二日增漲一倍惟商號因受經濟壓迫關閉歇業房子共開甚多無有租者房主只得自認晦氣云

▲彰武縣▼

兵士開河

彰武縣地勢窪下每遇霪雨連綿東北來水勢極猛烈全縣受罹民視爲大患三年前有在城北開河之議因種種關係未能實現本年經東北陸軍步兵第卅團楊團長駐防彰武有鑒及此商同地方各界一面爲地方與利除害一面實行兵工政策將河開成彰武縣城境此後可慶永無水患矣

▲安　圖▼

營長來安

八月二十一日駐臨江陸軍二團一營中校營長馬賢帶兵十數人蒞安住西門外營閒其任務該營長係發兵餉及給養云

猪肉漲價

本邑各區村屯原來均農戶養猪甚多惟去歲年景歉收一般農戶不能養猪居家無處購買以致每斤猪肉售奉票拾六元可謂貴矣

▲餘積屯▼

縣政府調查房間

錦縣于數年前曾協餉軍甲伍萬元當時經紳商議由商舖二間攤捐例由公安局征收聞公安局擬自改現並報入預算因之商家肇起質議縣政府爲澈底起見特令財政局安籌辦理兼派楊國紳按戶調查一俟查畢再好編定捐數云

▲盤　山▼

成立商團

胡匪猖獗民不安枕商會長齊星五爲自衛計於昨一日糾集會董討論防預方法擬設商團一夥已徵得各團體同意編組一隊計五十名隊長由張銓統率現已正式成立云

勦匪奏凱

本邑自胡匪入街綁去師範學生十四名後營盤台海四縣剿匪司令丁喜春大爲震怒率領一團官兵沿鄉剿捕至二區劉家窩舖與匪接觸槍砲交加約三小時匪勢不支將綁去十四名學生救出匪向南竄丁司令見將票打下未便窮追並賞一萬元分散士兵以資鼓勵云

▲樣子哨▼

令塡誓書

金川縣公安局日前奉遼寧公安管理處令凡公安人員均須塡宣誓書從當國保護人民並有介紹人如有違反宣誓時介紹人亦受同一之處分現該局人員已均塡造一俟塡竣即行彙報云

恭送旗匾

金川縣縣長魏銓忱在海柳輝東通金六縣聯防總指揮任內保衞人民厥功甚偉而朝陽鎭商民受庇尤深現既榮升縣長該鎭商民懷去後之思特製木匾一方其文曰德被遂氓錦旗一對鐫有四民保障六縣干城綏靖三邊文曰文韜武略公正廉明全鎭流芬萬民傘一柄上鐫有四民愛戴中該鎭商民代表恭送來樣于日昨(一日)十時懸于金川縣政府臨時辦公處之時各界往賀燃放鞭炮頗爲熱鬧云

綁去屠商

本鎭屠商安某張某李某三人日前赴輝南縣安子河地方收買肥猪當買妥肥猪二十餘口歸途行至鎭北城水河子溝口一帶途遇胡匪數人當將三屠商綁去所有肥猪均被劫去昨一日該商家人始聞知現正設法抽贖云

▲通　化▼

第一分院長接任

新任遼寧高等法院第一分院院長王耀庚氏於昨日假該院客廳備席邀客本日二號午前九句鐘即接任視事矣

▲農安縣▼

防範百斯篤蔓延

農安由春徂夏天時不正冷暖不均以致時疫迭起幸經公安局長鄒文韶設法預防以故隨起隨滅頃聞七區双龍山一帶發現百斯篤互相傳染現已死亡卅餘名鄒局長聞知後即報請縣長派八前去治療並消毒一面籌辦如何阻止北來行人及檢查各住戶以期預防蔓延云

官收支設宴酧勞

農安稅捐局前收支官仲三猥因偸點電燈與該公司大起衝突經地方紳商出爲緩頰事乃始寢官遂在南街泰發合院內寓中于九月二日備席讌會以資酧勞云

嚴禁煙犯

公安局長鄒文韶近因鴉片嗎啡迭奉省政府明令從嚴查辦是以特飭各區各分局長巡官等不時率警四出查拿並命各督察分赴城廂偵查無業流氓有無吸食販賣鴉片嗎啡情事有犯立即查拿嚴法懲辦云

▲賓　縣▼

解送罪犯

賓縣駐防步八月卅一日送來犯人一名刷拐者顧乘有讒者謂此犯係到在司法公署充當承發吏之劉念臣者說爲其行詐財送交縣署即經法鄉部審訊云

誤會開槍

賓縣七區元寶河村游擊第二隊李分隊長帶隊搜山駐防財神廟村保衛分隊隊長姜希珍亦派隊搜山兩隊在山裡相遇彼此均疑爲匪互相開槍猛擊當將保衛隊隊兵擊傷兩名迨双方知覺已來不及昨日縣政府業已派員往查究竟因何錯誤再行核奪云

洛園二怕

本邑洛子園業已組成開演兩日頗稱得利每日賣票可收吉林官帖五六千吊除化費外尙有盈餘然而該園尙有三怕一因該園本係露天板棚近日雨水連綿下雨即漏二爲顧客雖然滿園不化錢者居其半數日久恐有賠累且洛子本屬有碍風化恐被當局取締離以持久有此三怕是以不敢樂觀云

食物飛漲

月前雨水連綿更兼青黃不接所有食物價値迭漲如小米由三百四十吊漲至四百餘吊高粱米由二百五十吊漲至四百吊白麪每袋漲錢百吊之譜豆油每斤漲錢十吊有奇燒酒每斤漲錢十餘吊一般小民均感困難云

▲五常縣▼

隊長回縣

昨載六區吉界內四平山地方有百餘名不知是兵是匪當經保衛總隊長張時中公安局長李葆元各帶馬隊前往偵查知確實警團隊在該處堵擊於二日回縣報告云

調查離五

五常呂昨由省來五之徐調查員視查學校及縣政府監獄等完畢後於三日早五句鐘乘車赴榆樹當有保衞馬隊唐隊長帶隊護送云

捉獲賭犯

五常大平山警察四區分所長于忠海日昨聞界內八道陽地方有某營棚奪王某在該處設立寶局當帶警士數名前往拿捕計賭犯於十六名並賭具於二日用繩拴送公安局轉送縣署懲辦云

▲榆樹溝▼

老嫗自縊

本鎭西下溝屯居民韓矮子以農爲業夫婦二人膝前一子娶兒媳馬氏過門以後與婆母不和時常吵鬧至八月二十九日又起口角經鄰人接勸解了結不料該老嫗是夜懸樑自縊後經家人知曉一命嗚呼翌日當報第七公安局分局長趙香武帶警檢驗畢令韓某成殮掩埋如何判斷容訪續誌

▲青　岡▼

地方欵清理就緒

地方士紳辦理公益或私事每有急需多向捐務處通融當即歸還者固不乏人而久假不歸藉資生利者亦復不少如民戶拖欠捐欵則絲毫不能寬假省會廳財政廳長洞悉此種隱微乃派調查員分赴各縣切實清理青岡所派者爲陳叢超宗耀二人下榻於教育局凡借捐務處無利無息之欵或存各大商號者均限日歸還各項賬目須一文不差數年來積重難反之陋習竟爾一朝解決實爲地方之福所難堪者昔日估公欵便宜之諸君子此次被委員追逼大有活不得之概云

避匪遷城

本邑東南楊才燒鍋屯陳萬昌之次子立堂前者騎馬來城被匪在半路綁去該幫胡匪屢次索打價無完納每去一次即索快槍一顆不給時要撕票共去三次索去快槍二顆陳某因匪帮甚多誠恐再去他匪無槍追敵不得已於日前全家搬入城內聞被綁之票業經於日抽贖陳宗江錢五百萬吊入小槍各五顆外尙有烟土五十兩串綢子由卅條如此巨欵陳[illegible]

▲泰　來▼

演成戲本

泰來縣北市義順茶園有演武術者在該園共演五六天不但不獲餘利且損其原本若干餘該園全班藝員日前訂約外須刻已將訂約之戲演畢日昨(月之三日)返園定於今天(月之四日)開戲在該園演武術祇得另謀別處地點或往他埠去矣

魚價跌落

日昨(月之三日)江鯉魚忽然落價每斤祇售三十吊有奇究其原因爲邑北數十里外雨水頗外江水出潮魚遂衆多所以減價云

麵粉落價

日前因江橋車站道路被水冲壞業已修理工竣照常行車昨由昂昂溪運入大宗麵粉故每袋麵價由一千九落至一千四百如再運機車入境諒能返至一千吊之原價

▲康金井▼

控告通匪

入夏以來胡匪滋事已非一次前月趙家店內巡官查店被匪擊斃該店執事被匪綁去事已多日該執事趙恩海已於日前乘隊逃回突在呼蘭公安局控本街商戶任子良通匪濟匪周局長親來捕去並將其弟帶去各界聞信無不詫異緣任某係本站多年老戶且家道殷實何以能作此事不然趙某焉敢無證妄控足以令人眞偽莫測現已將其弟繽放結果如何訪明續誌

商團成績

本站駐軍單薄治安堪虞商會長及市政局長等開聯席會議籌設商團成立多日成績斐然皆係正副隊長張仲魁劉介臣二人敎練有方以身作則之所致也

花柳專門

攀花折柳倚翠偎紅只是一夕之歡而貽百年之禍者往往有之令人可畏不特名敗身傷且將喪家傾國也世之少年男女染受花柳病者心中煩悶無所告訴或用薰頂倒提之藥彌縫一時或爲庸醫所誤病入膏肓久之噬臍莫及矣何子範醫士對於花柳一科苦心研究參考多年新法治療素有經驗在哈埠開設歷有年矣無論如何危險之花柳病或屬經醫治而不見功效者即請來此一試不但奏效敏捷而且取費從廉如困苦貧民一概分文不取

花柳專門醫士何子範謹啓

哈爾濱道外中八道街口路東樓房便是

歐美生乳藥

此藥奔行氣血能使乳腺暢達乳汁濃厚有力服由一瓶乳汁源源而來定著增長八倍之多百服百驗誠生乳之靈藥也(定價每瓶現大洋壹元貳角)

代理店

吉林東升達　吉林濟生藥房　長春中和藥房　長春泰西藥房　長春興帝同昌　義縣東順昌　營口福盛魁　懷德

公主嶺三合公　鄭家屯天合興　四平街同華鑫　八面城彩陽成　遼陽天錳院　下九台勝醫川　營口中　開原德元祥

長春耀華　大延廷　海城西藥房　大石橋西生復　蓋平恒德堂　熊岳同裕順　向陽四盛合　松樹驛福合成

總發行所奉天城內鼓樓南 歐美大藥房西號

分號鐘樓南路東 亞州大藥房

馮氏斷癮救苦金丹

商部註册　發芝商標　天津

中央禁烟委員會張主席題贈(除惡務盡)

▲天津特別市衛生局化驗註册展覽會得特等獎(一百分)▲社會局出示保護▲直隸省長傳諭嘉獎▲山西省署核准備案▲天津警廳化驗註册▲太原警處出示保護▲漢口警處核准立案▲上海商會給證獎勵▲津埠官紳允予提倡▲駐津領事均極贊揚▲各拒毒會試用有效▲風行海內六十二年(本堂自清同治七年設立)

此丹專戒嗎啡海洛英等毒及鴉片癮輕者(一付分八次用)重者(三付分兩星期用)均能和和平平不吐不瀉痛苦毫無於不知不覺中將癮斷淨且飲食驟增精神煥發已呈各省官廳化驗註册復經▲天津烟台濟南河間黃縣沙河安國昌黎無錫宣化涿縣紹興等五十六拒毒會試用成效卓著戒除者已指不勝數收到各縣謝函證明書▲前曾逐日在天津各報披露每付僅收回藥本現洋一元▲本堂爲輔助拒毒起見如蒙各縣拒毒會函購者價目尤格外克己以盡濟世之心外埠函購加寄費八分或川郵票一百十三分替代六十二年非似市上藉廣告售假藥騙錢欺人者所可比擬並且本堂印功效證明錄)如將此廣告剪下附郵票二分當即奉閱附郵費八分影印功效錄承索即付百發百中每四貼一元

▲益世保胎膏 專治婦人小產滑胎一症神效異常 此丹本堂發售已歷(六)

總分號天津法租界天祥市場二層樓上 峻芝堂啓

▲招請外埠經理處

西馬路宣講所前九十四號

奉天經理處震泰報局

奉天大東關

大東醫院

入院隨時應需

前在日本紅十字會病院勤務

院長 森川千丈

醫員 章琴詩

日電話三三四六番 中二五二號

製品

鐵道車輛。鐵道附屬品及信號裝置。鐵橋鐵桁。鐵骨鐵屋。豆油容器。暖爐類。

本店 大連市沙河口臺山町

電話 代表共通番號九一五一番 夜間及長距離九一五三番

支店並分工廠 奉天西塔大街三丁目(電話二二〇三番)

株式會社 大連機械製作所

要目

瓦斯機。汽機煙突。各種機械類設計製造據付。

鑄鐵管。鑄鋼。鑄鐵並眞鍮鐵物。酸水素瓦斯。

丙寅公司五金部廣告

本公司現由東西兩洋著名大工廠運到最新五金等貨茲將各種現貨名目分列於後

新到現貨特別減價

金庫　磅秤　旋床

洋鎬　鑽床　手鋸

平鐵　鉛絲　鐵筋

引手　臭油　刨床

方鋼　洋灰　瓦壠鐵

總公司遼寧小西關電車路道南

分公司吉林省城內翠花胡同

拒毒會 實行進取

國民政府嚴禁鴉片以救同胞各省拒毒會極力進展掃除後患務請諸君快戒便宜今美國哈佛氏如意片原名除煙片藥性王道和平確實戒煙最靈深望同胞信服一試管保除根患去身强体健豈不樂於人間每瓶大洋三元

美國芝加哥 韋森製藥廠 總廠

上海 韋森西藥公司 總發行所

遼寧鼓樓南 五洲大藥房 東三省總經理

中國電話一三七六號

國內各埠各大藥房均有出售

橫濱正金銀行奉天支店

(日本電話代表番號)四九一一番

支配人社宅二三五七番

支配人代理社宅三四〇九番

○總行日本橫濱

▲分行所在地

東京、丸之內、名古屋、大阪、神戶、下關、長崎、青島、濟南、天津、北京、香港、上海、廣東、牛莊、大連、開原、長春、哈爾濱、西貢、新嘉坡、蘭貢、卡魯卡達、孟買、卡拉其、馬尼拉、斯馬拉馬才、斯馬蘭、巴大必牙、利脫尼、倫敦、里昂、漢堡、鐵列其脫納阿布哆、桑港、囉斯、安套路斯、紐西牙脫兒、紐器利、歐阿加期羅內兒

正隆銀行奉天浪速通支店

頭取 安田善四郎

(日電話二四五五五、三六五〇〇、二六八〇)

小西關派出所小西關朝鮮銀行西

華電話七二號　日電話二〇二五番　三二六二

康金井分社啓事

啓者本站之本報分館向爲徐惠民君代派伊現另有高就所有徐君經手諸事與敝館無涉各界如有訂閱報章刊登廣告者前來接洽可也此啓康金井分館經理王岐山謹啓

臺灣風味 酒精(火酒)

在庫品豐富不拘多少如承賜顧竭誠歡迎

大連市山縣通一三五

株式會社 濱崎商店

電話 圖五五一八番 七二七六番

裝飾品　洋家具

藤椅子新到

客廳室內裝飾設計　卓布窗布　屏風　亞麻仁油布

日本站前浪速通六　横山洋行　電話二三九〇番

萬國牌載重

注意 敝公司收買五金礦產凡在東省一帶無論有執照及金銀銅鉛等礦權力開採者可至敝公司接洽

注意 鐵筋、油毡、門鈕、衛生用具大批現貨出售

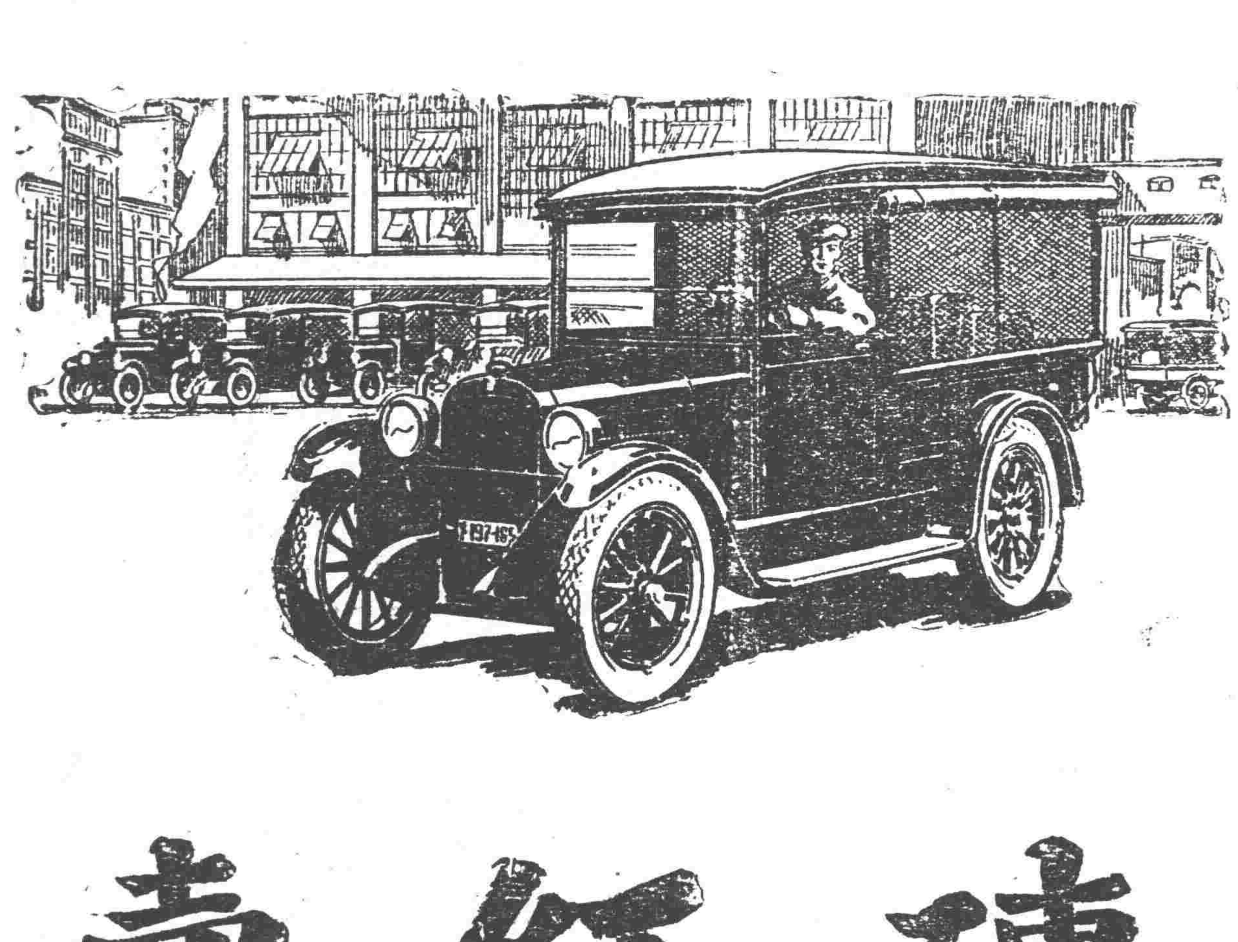

電話 一五六一 二一二五號

磚紅賣

多小窰近工業區大批現貨到馬路灣總公司接洽

多小公司啓

電話 一五六二 二二五二 一八六三

東三省官銀總號廣告

本銀號資本總額奉大洋二千萬元東省重要地點及京津申各地均設有分號通匯機關專辦匯兌押匯抵押放欵貼現放款保證放款以及收受定期活期各種存款并設有倉庫以備堆存押款貨物利息匯水無不公允辦事手續異常敏捷凡蒙惠顧無任歡迎茲將總分號營業要目列載於後

●甲匯兌 本大洋匯兌券免費通匯地點

奉天▲東豐▲通遼▲通化▲興京▲綏中▲柳河▲寬甸▲洮南▲彰武▲新立屯▲新民▲法庫▲興京▲蓋平▲遼源▲公主嶺▲山成鎮▲開原驛▲范家屯▲北鎮▲盤山▲西安▲海龍▲海龍▲本溪▲台安▲鳳城▲錦西▲西豐▲海城臨江▲洮南▲岫岩▲遼陽▲黑山▲錦縣▲義縣▲莊河▲八面城康平▲安東▲鐵嶺▲營口▲四平街▲郭家店▲桓仁▲昌圖▲遼中▲復縣▲撫順▲吉林▲長春▲延吉▲哈爾濱道裏▲哈爾濱道外▲寧安▲下九台▲黑龍江▲安達站▲綏化▲開通▲雙山▲一面坡▲呼蘭▲開原城內▲雙城▲昌黎縣▲留守營

○上列地點如係匯票概免費至於電匯手續不同匯水電費臨時商定免費匯欵只收公濟平市錢號銅元票如交他行發行之匯兌券每元加匯一元本哈爾濱現大洋券並得在下列各處匯兌京津中銀洋欵匯水行市臨時商定

奉天▲吉林▲長春▲哈爾濱道裡▲哈爾濱道外▲延吉▲寧安▲黑龍江▲黑河▲下九台▲海拉爾▲安達站▲綏化▲呼蘭

乙 押滙辦理押滙各地點

奉天▲營口▲開原▲錦縣▲安東▲鐵嶺▲四平街▲海城▲遼陽▲新民▲通遼▲遼源

○公主嶺○范家屯○大連○吉林○長春○哈爾濱道裡道外○黑河○天津○上海○八面城

丙 各種放欵總分號均可商作放欵

奉天○營口○開原驛○公主嶺○四平街○鐵嶺○新民○海城○遼源○遼陽○通遼○錦縣○安東○范家屯○吉林○長春○延吉

丁 各種存欵收受定存各地點

哈爾濱道裡○道外○黑河○黑龍江○海拉爾○安達站

戊 倉庫設有倉庫各地點

○奉天○營口○公主嶺○海城○長春○哈爾濱

光明靈眼水

廣濟堂製

每瓶附屬玻璃滴管藥布掃臉小銅絲

此藥本者環球上特强効驗高貴眼藥按分配合所以惱眼患者諸賢採用靈眼水率滴病眼即不日回復光晴澄瞳决無誤矣

揣治功驗 火眼。風眼。花眼。淚眼。爛眼。紅眼。砂眼。傷眼。勞眼。老眼以及一切眼病

「特乞利用」奉天小西關、日本站

奉天 佐藤廣濟堂

「有名各西藥房必有代售」

油漆塗料　製造批發

大連市據野町

滿洲油漆股份公司

電話長九六〇〇番

神皋雜俎

歡迎投稿

小說　離婚（心炼）

換盅便算大事已定。無論怎樣是不會有變更的！

自然的現象。也許青春期到了吧？鄉村裡的女兒。以在學校裡女學生爲最誘引人。我時常作痴想。但是自己已成了。不自由的人。痴想也是無用的！不過在當時還願意和某一個作成夫婦。想着共同升中學。似乎升學以後就是幸福。但是不。是妄想。妄想的結果。精神也許隨着頹敗了？

祖父在某一個冬天逝世了！當往廟上送紙的時候。三個也許是兩個女孩子。她們追隨在我的後面。着我的面悄悄的說。這不是姊夫嗎？同時一陣一陣的故意放出吃吃的笑聲。我是怎樣煩厭她們呢？我很氣她們不爭氣。不知道羞。兩三個女子。迫着一個男子。實在是稀有的事。她們彼此追逐着。卒由廟門送我到家門。回家以後我狠懊喪。雖然祖父的死。是我精神上的損傷。她們這樣一點家教也沒有。恐怕她們的姊姊也是和她們一樣的？雖然這樣想也想不起有甚麼好辦法。覺得自己的幸福與祖父有同樣的葬埋。

又是一個年的冬天。天氣冷的狠。還記得把外面的水罐凍壞了。他們主張爲我結婚。因爲李家娘屢屢來我家催促。說姑娘大了你們到了娶的時候了。似乎不娶恐怕生出來不貞的危險？

我過於怯弱。覺得自己如果結婚。自己前途不能有好希望。因爲我與她向來不相識。這樣我非常的怕。心中時時動躍。她一定不是賢淑的女子。在我耳裡所着她在街上和人家孩子打架。並且拋石子打人家的門和窗戶。她雖然是在前三年。十五歲的時候也不算小吧？幾天的工夫。他們把一切的事情都計劃好了。廿三吧。老道爺說是好日子就在這日子的早晨把她接過來了。她由轎出來的時候身穿着紅色的襖。猴一般的扶在我的面前。有人教我跪下磕幾個頭。她呢也許磕幾個頭吧？

我以後覺得實在沒有意思。和一個怪物結甚麼婚？有些人很不知趣。前來向父說『大喜』。鬧個不休。黃昏以後。就剩家人了！陌生的她。見着我或者也許羞澀吧？不過我總是不滿意。以後我覺得我自己活着是狠沒有意思。還記得在被裏睡覺的時候。偷着掉下幾點眼淚。

我的抑鬱從此以後也就積下了吧。不過自己覺得生活底確是暗淡。

在悵惘人生中過了年。她呢？我並怎樣表示？她也就向我，不怎樣親切。以後我跑到城市中來。似乎離開了苦悶漩渦。

有人說逃婚是折中的辦法。又有人說…須有創造的愛這兩個問題。我呢不敢決定究竟是逃好或者是創造的好。某一年的正月。似乎生活上了軌道。她對於我是漠然我也是漠然。不過她有時候向我表示親切。我總覺得我，生命的葉，子上有點缺限。這樣除了愁苦而外就是無聊（未完）

筆記　文藝叢考再編（陶明濬）

詩賦

時好時忌。亦何常之有。從而揣摩之。其得名也。收效也。亦止在此一時。時之一過。前日所好之者。今日且轉從而惡之矣。故無論何事。一涉爲時。則其得於胸中也益寡。其爲志也。亦必甚卑。彼其心不在乎傳道明理。覓之百世。而在於千祿，取寵。得一時之利害。其爲人識見既不遠大。一生之成就如何。正可於此卜之。即如前三十年之文章。尚爲八股文律詩律賦。以當時時之所好。無過此數種也。能之則可以上干青雲。不能則終身淪落。其因係於人爲何如。又豈可忽乎哉。今日又何如者。在當時。舍此數者而不學。專門以正經正史。諸子各家爲學。在當日因爲迂遠。在今日則非常之重要。可知無論何時。爲正學者。必不能見遺。又何必以趨時爲哉。如種烟苗者。未嘗不可以獲利於一時。終不如種稻粱者。千百年無能改其業也。治雜學以投時好者。種烟苗者也。治正學以爲百世之用者。治稻粱者也。其根本亦自不同。無怪其得果之異也。君子之處世亦然。不規一時之利。而爲長遠之圖。則於文也得矣。凡事盡然。不止文而已。

句中對偶。以趨時好。好對偶者。其風至今未殺。徐庾以來。以駢文爲體者。一篇之中。必有無數巧對。不如此不足以見作者之才。不足以見文章之妙。如奏議之中。若陸宣公蘇東坡。皆能爲對仗。而用筆如丸。使事如環。不但不傷正氣。而事意反因之益明。道理反因之益顯。此善對者也。對而無損於文體者也。手筆之大。論議之宏。爲千古所希見。此對仗爲人之所不能。而其對仗。皆所謂天成。所謂偶得者也。若在後世。無論章奏尺牘。各種文章。當對者對。不當對者亦對。以至專務於外。不顧其內。專求乎此。不及其他。事爲丑泪而不見首尾。理爲所掩而不呈端倪。如道路然。寸寸荊棘。人行之者則刺於足。在樹荊棘者。未嘗不費力也。而行路者不但不見其德。而反爲其害矣。勞而無功者。正謂此輩。文人慎無誤用其心。以取戾也。

遊記　王揚遠飄流記（續）（周軼瑞）

原白黨到時。該村赤黨往安德立夫報告。適赤黨已包圍白黨民隊。（由山口進攻之民隊）解去軍裝。正値張鍵慶賀之際。余所報者。謂非勁軍。故赤黨未以爲意。所遣去之援兵。不過少數馬隊耳。又被白黨擊退。赤黨以致有此失敗。此後白黨以戰勝之威。安得立夫及左右之鄰村。或戰或不戰。以次而下。赤黨南敗至齊立幹斯克。白黨追及包圍之。進攻未得利。兩下對壘將及一月。一日。赤黨三路出軍。中軍作挑戰勢。以分白黨左右方之力。以故白黨側方。竟被攻進。大有不可支持之概。後調余等往助之。始得勝而斃其大半。後赤黨出攻未利。於是對壘相安。時互挑鬥。如此月餘。赤黨以絕糧故。長官率隊潛逃。所遺留者。非殘兵即當地民兵。以故無力再守。盡數投降矣。余等遂一富庶村落駐焉。而安寧郭夫往駐烏蘇磊拉。及新年。（夏歷九年）華人要求安寧郭夫特許任意喫喝取樂以資消遣。後白黨之風聲甚爲不祥。敖木斯克（白黨總統所在）已被赤黨佔據。西比利亞之赤黨。已攻至新博羅金斯克。白黨聲勢日見喫緊。安寧郭夫因調余等往烏蘇磊拉。以便保護。先發去一隊。（共分四隊）斯時人心搖動。兵變民變。日有所聞。余等第二隊於第一隊出發之第三日。起身前往。在途中（時已夜半）於山崗處遙見烏蘇磊拉火光閃爍。疑有戰事發生。及至距烏蘇磊拉五里原住之村。以電話訊問。果然。遂即火速前往。原安寧郭夫因風聲喫緊。遂日日嚴加防守。不意軍心已散。自己之人。容與赤黨構合。外遣之偵探。去不復返。於斯日夜間。突有赤黨之騎隊闖入村中。長驅馳騁。（是謂之壓街凡奪取城邑多如此如之）時安寧郭夫方開軍事會議。軍官均露有降意。及聞警報。安寧郭夫急翻身入內。操馬機關槍出。而所統之白黨。均作壁上觀。安寧郭夫急至華人軍隊處。架槍於民之籬上。作禦敵勢。適有赤黨騎隊馳來。遂發槍擊之。然後尾隨追擊。時炮廠大炮已被赤黨據有。安寧郭夫率衆（華人）至炮廠。復又奪回。親自轉機發放。（意思以鎮定人心）標赤黨之蹤跡。發射數彈。復率衆逐去。是時余等已赶到。天將已亮。安寧郭夫歸來。因向華人大哭。謂大事已去。成功無望。將來必送汝等歸國。…此時俄軍始整隊來迎。安寧郭夫羨不之理。乃斃數軍官。以警效尤。安寧郭夫知大事已去。因作退歸之計。（？）遂招集自己之親護隊。謂往他處應援。令步隊先行。自己率隊由山地方繞道後趕。是時外方所駐之白黨隊。已叛變無遺。而第二及第四隊之華人竟破圍而出。隨後追蹤趕及。是時隊伍約有萬人。一路人困馬乏。加以糧餉不足。故沿道多拋棄子彈軍械。以減輕載負。東北退至中俄交界處。曰老鐵山溝駐焉。當進老鐵山溝。溝內道路狹而崎嶇。因糧食已絕。所食者不過半熟牛肉耳。（牛係帶來者。沿道隨殺。隨拾柴火而食之。餘則棄去）約行二三日。始出溝。至口。以炸彈炸塌兩崖。塞之。派人守之。以防赤黨來襲。此後余等所居寒地者氷天。所食者半熟牛肉。寒氣侵人。涼風刺骨。晝則遠方探木以作燒料。夜則團聚圍火而眠。笳歌互動。戰馬悲鳴。哈嘯成羣。淒聲四起。每靜聽之。不覺淚下。余竟成塞上之蘇武。降胡之李陵矣。後有新疆華人。冒險來售食物。（一即所謂口口形圓中心小圓形四下）有錢者以錢購之。否則以馬或手槍等物換之。但不過換一二枚而已。衆人均爲牛肉所傷。半熟不爛。牙齒爲纖維纏塞。咀嚼費力。臥床痛痠。大便秘結。故寧犧牲槍馬。願得一二枚口口。原安寧郭夫之所以寄此也。本意欲作中興之計。乃要求新疆鎮守使。借予糧食。或借地養兵。均未之許。無奈遣人往塔城銀行取錢。（塔城在新疆省北部處有安寧郭夫所設之銀行）以便購置糧食。不意銀行已爲赤黨所侵掠。意欲進中國。又須解卸軍裝。因此進退維谷。猶豫不決。延廿餘日。俄軍官之婦女。發生怨言。爲安寧郭夫所知。遂查得二十餘蓋斃之。余等欲暗中逃去。奈自俄入中國境者。新疆人概以賊匪目之。又恐遭不測然留此終非長久之計。余等三百餘人遂合議。決定與新疆鎮守使交涉歸國。由此余遂離去異國。而入久欲歸未得歸之祖國矣。（待續）

遺失郵件與郵局責任（一）（小天）

省城郵局盡職乎抑鄉村郵局盡職乎　敢與遼寧郵務最高當局加以研究

記者於上月廿日晚五時。由本城大西邊門外郵局。向城南十里河村投遞家書一封。至本月二日晚五時乘南滿車旋里。始悉該封家書。家人並未接到。本之過信常例。由省城向十里河六十華里間郵信。至晚兩日可達。而此封家書。逾十餘日。尚未遞到。蓋遺失於中途也。殆無可疑。

遺失郵件。爲郵局一大缺點。無論遺失爲貴重文書或明信郵片。以其關係投寄郵件者之必要及目的。故郵件一旦遺失。即爲郵局失其責任。夫郵局職在專司投遞郵件。結果。竟將郵件遺失。郵局方面。何以自解。記者不得而知。惟記者欲書最近所感。勢不得不先道吾投遞家書原委。

當上月七日遼寧附郭發生水災之時。故鄉十里河家宅。亦被水淹、因不能回鄉視察安慰。乃欲修書詢之。是爲吾有寫信必要者一。家姊充鄉村教師。凡於開學期間。不能赴瀋陽教育局報到者。必索報到書一紙。填畢寄回。記者因受託代索報到書一紙。其事已竣。故將報到書寄向鄉間。必須以函通告。是爲吾有寫信必要者二。有此兩種目的。遂於二十日寫就家書。用黃信封書明郵至『瀋陽城南十里河國民學校轉交萃英堂鈞展』貼畢郵票後。即累內子及小女。同至大西邊門外郵局。投入窗前綠色木製郵箱之內。以爲綠衣使者即可代吾而遞郵矣。（未完）

小說　巖窟島伯爵（六）

法國大仲馬原作　儒丐穆辰公意譯

第五章

丹悌接過那封信來一看。本是故意亂其筆蹟的。當然認不出是何人所爲。因向威福爾說。我不知此信爲何人所書。威福爾說。那末你對於信內所說的話以爲何如呢。丹悌也不隱避。亮直的答道。其言頗與事實相近。威福爾說。既與事實相近。你可以說與我聽聽。丹悌因把和蔡理氏所說。有詳有略。又向威福爾說了一遍。怎的駱克爾船長臨死之時。有個包裹教他送至貝爾巴島。船長的言語就和命令一樣。怎的不能不去。怎的由船長給他一枚戒指。囑他說。若到貝爾巴島。不易見着畢德爾將軍時。便以戒指示之。當然容易見面。將軍見了戒指。怎的許見。最後又把不曾向蔡理氏說的。也一一向威福爾說道。據船長之言。你若見了畢德爾將軍之後。當然要由將軍交你一封信。送至巴黎。你接了那信。是必趕快送到巴黎去的。果然見了將軍之後。即由將軍交上一封信。我擬今日婚禮完畢。明日便到巴黎送那封信去。威福爾見說 歎道可憐。你無意識的作了國事犯的工具。本來罪不在你。我這就要作釋放你的手續了。丹悌聞言。焉能不感激涕零。忙謝道。若能如此。實在銘感肺腑。永矢弗忘。威福爾說。畢德爾教你帶去的那封書信。一定是寄與巴黎同黨的。不知內中有什麼密謀。你可以把他給我吧。丹悌說。方才被捕時。已被捕吏搜去。現在在你先生桌子上放着的那封信就是。威福爾見說。便由桌上取過那封信。口裡猶自叨念有說。也不知寄與巴黎那人的。當下把目光慢慢往那信封上一注。便如晴天打個霹靂一般。早已嚇得他魂驚魄散。要知此信如何利害。且待下章分解。（未完）

社會小說　哀史

定價一元五角八折發售　現大洋一元二郵費在內　哈大洋一元七郵費在內

本社出版之社會小說『哀史』。乃法國大文學家囂俄原著。經儒丐君精心意譯。便於翫閱。不失本來聲色。實爲現代文學界不可多得之讀物。該書現存無幾。望欲購買該書者。幸勿失良機也。

發行所　盛京時報社營業部

代售處　本城軍署街震泰報館　鼓樓北路西同大印書館　游藝園內三民書店　大東書局

閒話　我近來疑惑和牢騷　三（儒丐）

論理游藝園亦係社會事業之一種。在文明都市。亦爲不可少者。既見許於當局。而又課其捐稅。在法律上當然應受保護。則少具道德心理。萬不可執其成見。滋意破壞。若謂祠堂不宜有此。則大兵之佔據。賭徒之亂來。又豈於祠堂有宜。大約中國人之特別心理。多有如此者。在我則無一不宜。在人則處處可議。中國社會。永遠不見眞是非。多係此等背謬見解。爲之厲階。

只因有人說閒話。遂使孫宅內部人言紛紛。迄無一定主張。實則花園既與和與商民。則租用者自然享受使用權。業主於契約以外之事。不能隨意舉動。藉使別有意見。亦應双方商量。但孫宅於游園之營業上。每每橫生枝節。即如不得租戶許可。而隨意建築家屋。凡游園佔用之地。以及建築物。不知何人高興。說聲拆。就得遵命。如若不遵。好似人家土地家屋。反受該園限制了。但有一節。游園之營業者。對於該園土地家屋。雖無所有權。在法律上却有佔用權。若無此權。則租戶便無生路了。但游園自開幕以來。受此折磨之事。不一而足。此等德政。在孫宅之戚友。只知有孫宅一方面之利害。至於一般商民之金錢血汗。就得說活該了。中國大人物。既是這等存心。游園賠了八萬大洋。那不是自己造得孽。再賠八萬。也沒人心疼。可憐。

我常說一個比方。假如我要開一所豆腐房。求親賴友。借的錢。把房也租安了。把豆子也卸了。鍋造。缸口小驢子等等也有了。及至要安磨了。忽然房東來了。命令我說。這是什麼都可以。就是不許你安磨。唉呀。諸位明公。我開豆腐房若是沒有磨。不完蛋了麼。而天下也絕不至有此不仁之房東。不意游園照此類的事。很多。房東樂意就行。房東不樂意。立刻使弄得馬仰人翻。這樣奇談。我想除了有我們貴國。恐怕走遍世界。也不易所見的。

說到孫宅這樣態度。眞是令人無從索解。你說是爲名吧。分明他們直蓋市房。眼見是圖利。決不想把園子整理得世外仙源一般。你說他們爲利吧。既然知道自己利。也得想想人家的利。何況游園對於孫家。沒落過一月房租。東夥本來沒有惡感。何必一定竟教游園吃虧呢。據我想。孫宅若爲圖利。自然須找房戶。若說對於老孫家忠實老成。一點房租不欠。沒有再比游園好的了。眞是說怎的就怎的。若是游園眞把老孫家難辦情形。說與別人聽。沒有勢力的。誰敢租他的房子。有勢力的。又免不了反客爲主。總而言之。孫宅及孫宅戚友。從今以後。須要確立一個方針。究竟須要向世人表明態度。要是爲名。從此就不便再言利。若說爲利。也得開誠佈公說個正當辦法。未嘗不可於圖利之中。兼寓好名之義。

談叢　捐痾園叢談（十七）（[illegible]著）

▲戲鯨遇害

徐立勳。燕北人。業商。某年秋季。載鹽兩船。將販之於南洋。啓碇時。令一船前行。己却坐於後船。以便監督。一晨。涉南海。風日清明。獨立鷁首。賞玩風景。忽見波開浪裂。疑是潮來。不想長鯨巳至船側。恐生危險。急入船。逼渴水手。武裝出防。以禦不測。水手應聲。跳躍羣出。決無懼容。且吹高歌。直同兒戲耳。羣中一年少者。以劍戲刺鯨背。劍鈍不能入。鯨反大怒。潛首船底。掉尾捲船身。澎湃一聲。檣傾楫摧。船立覆。水手盡墮水。瞬沒以去。獨徐某藏於船內緊閉艙板。水不能入。得全生命。斯時兩船相去甚遠。前船水手。回顧後船無帆影。知有異。力回棹。果見後船傾斜。半沒於波中。壞已盡溶。不見一人。急救除船中水。船體浮動。再察後船。一人酣臥。氣若游絲。昇出艙外。迎風漸蘇。蘇後備述遇害情形。衆雖哀悼同人。然其恨沒頂之禍。有所自取。覓屍無地。祇好以大衆乘後船。揚帆並進云。

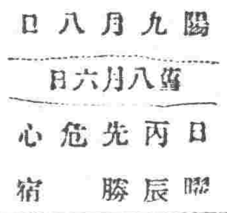

陽九月八日　舊八月六日
曜日　丙辰　先勝　危宿　心

▲一白之人徒勞無功之日議婚尤凶南北辛吉▲二黑之人不爲人言所迷照本業直進大吉▲三碧之人事不如意之日謹財尤凶壬丙東吉▲四綠之人熱心欲爲之事中途易生障碍此點應加注意巽丙壬吉▲五黃之人親ㄙ雖較平和運氣比平常不甚興旺之日東丙北吉▲六白之人若以誠意爲限付事頗達之日丙壬辛吉▲七赤之人雖有小故然本業順調之日丙乙巽吉▲八白之人平凡之中潛伏幸福之日東西北吉▲九紫之人何事進行大吉新規企業尤吉乾丙乙吉

遼寧商業銀行滙兌存款廣告

本行經理津各埠銀洋滙兌額外公道並收存款分活期定期如存定期訂有現大洋金票一年按月利息一分九個月九厘六個月八厘三個月六厘存活期現大洋按月息四厘金票月息三厘此項活期存款隨便支用如存本票鈔票皆存定期所有利息隨時核議以上均以千元起碼如有大宗存款不拘數目可以雙方參酌市面金融緊急格外從優本行信用當爲各界所嘉許如蒙惠顧不勝歡迎

遼寧大西門裡商業銀行謹啓　中電話六百十五號　二千四百零八　日電話六百二十五號　二千五百四十五號

肇新窰業公司招商包銷瓷器廣告

本公司所製各種瓷器物美價廉各省市鎮商號有欲包銷者請即移玉本公司接洽一切包銷章程函索即寄包銷總價在現大洋貳千元以上另訂有獎勵辦法恐未週知特此通告

遼寧省城小西關路南　肇新窰業公司辦事處啓　中電話二一五二　日電話四零二三

敬告哈爾濱市內愛讀本報者

啓者本報從前哈市配送每遲一日殊以爲憾今後本社印刷時間及輸送上大加改革當日之報紙晚間即可送閱記載正確自不待言而消息之靈通尤爲他報所不及欲閱本報者請直向大北新報社（電話道外二六五五號道裡三三〇三號）即送不悞再大北新報亦與盛京時報晚間同時配送敬祈愛閱是幸

盛京時報謹啓

齊克鐵路工程局標購働力車壓車平車廣告

本路擬購働力車四台壓車十二台大平車五十台如願承辦各商務於九月十八日前赴洮南本局材料股領取或函索標單招標簡章暨詳細英文說明書定九月十九日午後一時在遼寧省城大西邊門外馬路灣四洮路駐瀋辦公處當衆開標凡投標各商於開標時須繳投標押款現大洋三百元中標者接作承辦押款未中標者於該標解決後如數發還特此佈告週知

遼寧四行號聯合發行準備庫第三次檢查報告

本庫發行之現大洋兌換券準備充足無限制兌現定免費作匯（由四行號代辦通匯地點另定之）發行以來遐邇通行商民咸稱便利茲按暫行章程第六條之規定於八月三十一日邀請各法團暨各銀行號舉行第三次檢查帳簿及準備金以昭信實謹將檢查結果披露於後即希公鑒

一兌換券發行總額現大洋參百九拾萬元　內計現金準備七成現大洋貳百柒拾參萬元　保證準備三成有價證券時値現大洋壹百壹拾七萬元

檢查人　農工總會代表寧福祿君　教育會代表　中國銀行代表袁鮮生君　東三省官銀號代表顧省三君　交通銀行代表　邊業銀行代表鄒名信君

久負盛譽的名醫　矯幼新大夫

現經本號禮聘除星期外準於每日上午十至十二時在本號樓下應診

遼寧大西邊門外　利亞大藥房謹啓

改正名譽

瀋陽縣西五區彰驛站衆會首等爲登報聲明以正名譽茲因本村才萬春（即商號經理才發斗）本年七月中爲本村會事將村長鄧恩廣村副張朋舉在縣署控告當聯絡之時商及本村素有名望品行持重之鄧恩孚即鄧允中推爲領袖而鄧恩孚雖爲會首要人但以族宗關係碍難署名出首婉詞拒絕嗣經才萬春百般要求事出萬班既避祖護同宗之嫌又全鄉人公推之意僅許証人俟調查質問之時按公以對不意才萬春胸無點墨昧於事理擅將鄧恩孚列名首街在縣署呈控批示後鄧恩孚以事出離奇勃然震恐即欲首控才萬春捏名妄控挑撥同宗陷人于悖理枉法之罪鄙會首等以捏名誣控罪關形事而鄉里關情碍難坐視出爲調解後經鄧恩孚體卹村愚許伊認罪而才萬春亦自知理曲低首認過鄙會首以名譽攸關特將據寔聲明登諸報端以保名譽而雪誣控俾衆週知

彰驛站衆會首　張得滔　李興華　張文煥　李朝桂　張富公　李朝福　朱得昌　鄧明心　李廷毅　才春三　馮廣春　張廣信　合辭共

國址痛史

當今蘇俄擾我邊疆凡我國民一致團結對外愛國諸君亟應提倡國貨應國民強盛慾戰勝蘇俄本號裕和綢莊自造各種綢緞貨美價廉早蒙各界贊許茲于陽曆九月五日即舊曆八月初三日起舉行秋季減價卅天照碼七扣綸料金字工服物架祇收現洋五毛以資優待並備南北成衣定期快速

遼寧鐘樓南　裕和綢緞莊啓　電話二四二一

（支店）濟南院西大街商埠地　哈爾濱道外三道街南五道街　洗馬池

南滿鐵

驛名				
大連開	九、〇〇	一〇、三〇	[illegible]	[illegible]
周水子	九、一八	一〇、五〇	[illegible]	[illegible]
金州	[illegible]	[illegible]	[illegible]	[illegible]
普蘭店	[illegible]	[illegible]	[illegible]	[illegible]
瓦房店	[illegible]	[illegible]	[illegible]	[illegible]
熊岳城	[illegible]	[illegible]	[illegible]	[illegible]
大石橋	[illegible]	[illegible]	[illegible]	[illegible]
海城	[illegible]	[illegible]	[illegible]	[illegible]
湯崗子	[illegible]	[illegible]	[illegible]	[illegible]
鞍山	[illegible]	[illegible]	[illegible]	[illegible]
遼陽	[illegible]	[illegible]	[illegible]	[illegible]
蘇家屯	[illegible]	[illegible]	[illegible]	[illegible]
奉天	[illegible]	[illegible]	[illegible]	[illegible]
奉天	[illegible]	[illegible]	[illegible]	[illegible]
鐵嶺	[illegible]	[illegible]	[illegible]	[illegible]
開原	[illegible]	[illegible]	[illegible]	[illegible]
昌圖	[illegible]	[illegible]	[illegible]	[illegible]
四平街	[illegible]	[illegible]	[illegible]	[illegible]
公主嶺	[illegible]	[illegible]	[illegible]	[illegible]
長春到	[illegible]	[illegible]	[illegible]	[illegible]
長春開	八、三〇	[illegible]	[illegible]	[illegible]
公主嶺	[illegible]	[illegible]	[illegible]	[illegible]
四平街	[illegible]	[illegible]	[illegible]	[illegible]
昌圖	[illegible]	[illegible]	[illegible]	[illegible]
開原	[illegible]	[illegible]	[illegible]	[illegible]
鐵嶺	[illegible]	[illegible]	[illegible]	[illegible]
奉天	[illegible]	[illegible]	[illegible]	[illegible]
奉天	[illegible]	[illegible]	[illegible]	[illegible]
蘇家屯	[illegible]	[illegible]	[illegible]	[illegible]
遼陽	[illegible]	[illegible]	[illegible]	[illegible]
鞍山	[illegible]	[illegible]	[illegible]	[illegible]
湯崗子	[illegible]	[illegible]	[illegible]	[illegible]
海城	[illegible]	[illegible]	[illegible]	[illegible]
大石橋	[illegible]	[illegible]	[illegible]	[illegible]
熊岳城	[illegible]	[illegible]	[illegible]	[illegible]
瓦房店	[illegible]	[illegible]	[illegible]	[illegible]
普蘭店	[illegible]	[illegible]	[illegible]	[illegible]
金州	[illegible]	[illegible]	[illegible]	[illegible]
周水子	[illegible]	[illegible]	[illegible]	[illegible]
大連到	[illegible]	[illegible]	[illegible]	[illegible]

驛名						
奉天開	[illegible]	[illegible]	[illegible]	[illegible]	[illegible]	[illegible]
撫順到	[illegible]	[illegible]	[illegible]	[illegible]	[illegible]	[illegible]
撫順開	[illegible]	[illegible]	[illegible]	[illegible]	[illegible]	[illegible]
奉天到	[illegible]	[illegible]	[illegible]	[illegible]	[illegible]	[illegible]

哈德門香烟確保純潔

麒麟啤酒

最古之歷史
最新之設備
最上之品質

清涼飲料
麒麟列盃
汽水 西脫倫 炭酸

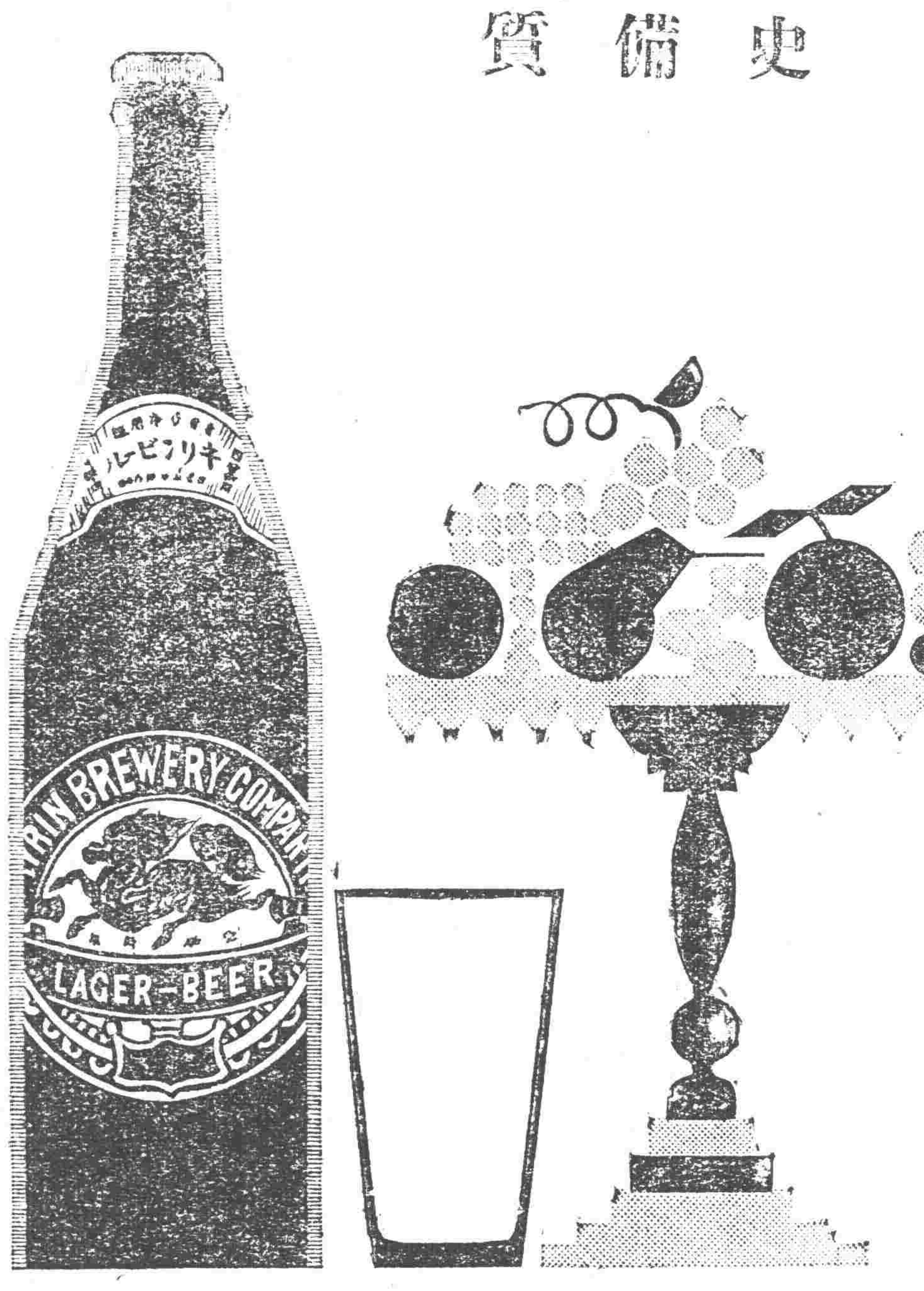

宮內省御用達
麒麟麥酒株式會社

X-22

小馬先生有賢母
給彼嬰孩自已藥片及清導丸

這三位小馬先生是住在暹羅盤谷埠新街二百四十一號在這種熱的地方小兒腸胃疾當然是不免的但他的母親却很明白知道給他嬰孩自已藥片和清導丸所以他三個弟兄都很康健茲將他母親馬玉遜夫人來書節刊于次馬夫人云「舍下幼兒年四歲患胃疾時常吵鬧飲食不思後從友勸投以嬰孩自已藥片不久即痊現不在特胃納增進而且康强逾常又長兒年八歲次兒六歲均患便秘予投以清導丸數劑即告痊愈此兩藥眞家庭必備之品也」嬰孩自已藥片爲小兒腸胃病專藥清導丸功效略同但成人男女與年長兒童較爲適用此兩藥價目均是每瓶現洋六角每六打元各藥房均有代售或直向上海江西路六十號韋廉士醫生藥局函購亦可

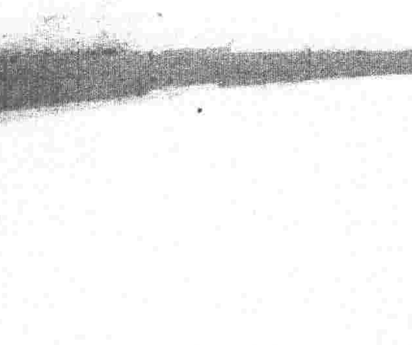

爲父母者注意

啓者勒吐精嬰孩衛生部現已由浪速通二十四番地遷至**日本站浪速通三十九番地**本公司特聘富有經驗之看護士以備 各界諮詢蓋臨病求治不若防之於未然 尊府對於嬰孩衛生如有不明之處請 駕臨或函致上列新遷地址爲荷

英瑞煉乳公司啓

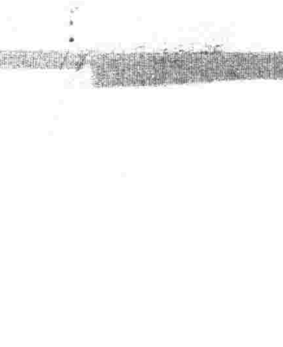

亨得利

本廠特製紀念總理出品

克羅克司中山眼鏡

每副祇售現大洋六元

謹防冒牌 注意得字

地址 城內中街大西門裡 日站千代田通十九番地